



Projet de Sécurité Alimentaire et renforcement de la Résilience (ProSAR)

Etude d'identification des Acteurs et des Actions en matière de Sécurité
Alimentaire et Nutritionnelle (SAN) au Bénin

Rapport Final

Réalisée par



FURTHER BETTER HIGHER Group
**Cabinet d'études et conseils socio-économiques et en
sécurité alimentaire et nutritionnelle**

Phone: +229 91700816 - E-mail: contact@fbhafrica.com – address:
Tankpè, Ab-Calavi, 07 BP: 270 Sainte Rita RCCM: RB/COT/19 B 23102 –
IFU: 3201910535329 - Compte UBA: 502090005690
www.fbhafrica.com

Décembre 2021

Résumé exécutif

L'objectif global de l'étude d'identification des Acteurs et des Actions en matière de Sécurité Alimentaire et Nutritionnelle (SAN) est d'inventorier les intervenants et interventions dans tous les secteurs de la sécurité alimentaire et nutritionnelle au niveau national, au Bénin. De façon spécifique, l'étude vise à : (i) faire un inventaire exhaustif de tous les acteurs (les ministères sectoriels, les partenaires, la société civile et le secteur privé, les institutions de recherche et de formation, etc.) actifs dans un des secteurs de la sécurité alimentaire et de la nutrition et de leurs interventions, au Bénin ; (ii) identifier les types d'actions/activités (interventions) mises en œuvre par intervenant et les cibles couvertes ; (iii) identifier les besoins en renforcement de capacités en nutrition ; (iv) identifier les gaps (actions et cibles) dans la couverture géographique (échelle de département ou commune) & (v) proposer une stratégie de déclinaison de l'étude au niveau départemental, par les Coordinations Régionales-CAN pour l'amélioration.

La méthodologie de mise en œuvre de l'étude s'est basée sur l'utilisation de l'outil UNN-REACH qui est un mécanisme de soutien par pays pour améliorer la gouvernance nutritionnelle, et qui travaille en étroite collaboration avec les structures de coordination nutritionnelle et les réseaux SUN, y compris le Réseau des Nations Unies. Dans l'opérationnel, il s'est agi d'effectuer la revue systématique des interventions et des intervenants à travers la recherche documentaire sur la sécurité alimentaire et nutritionnelle au Bénin. Ladite revue s'est surtout axée sur la littérature issue des documents de politiques, stratégies et opérationnels nationaux avec des approfondissements sur les actions des projets/programmes conduits par des partenaires au développement s'impliquant activement autour des questions liées à la SAN au Bénin. Par la suite, la collecte des données complémentaires a permis de faire ressortir la couverture géographique des actions SAN par les projets et par parties prenantes ; les actions prioritaires par partie prenante, etc.

La revue documentaire a permis de recenser auprès des organes gouvernementaux ciblés, un total de 43 documents nationaux dont 17 politiques, 16 stratégies et 10 plans opérationnels. Ces documents sont notamment portés par le Secrétariat Permanent du Conseil National de l'Alimentation et de la Nutrition (SP-CAN) et 10 ministères sectoriels. La revue des différents documents de planification des ministères révèle que le SP-CAN et le MAEP viennent en tête en termes de couverture d'actions prioritaires par une institution étatique. En dehors de ces deux institutions, d'autres acteurs étatiques majeurs tels que le Ministère de la Santé, le Ministère d'Etat chargé du Plan et du Développement, le Ministère des Affaires Sociales et de la Microfinance et le Ministère du Cadre de Vie et du Développement Durable, couvrent entre 40 et 60% des 32 actions prioritaires ciblant la SAN au Bénin. Par ailleurs, même si les autres ministères couvrent moins de 20% des actions prioritaires SAN au Bénin, ils n'en demeurent pas de moindres acteurs. Par ailleurs, chacun des 43 documents pris individuellement, couvre au moins une des actions prioritaires SAN. Environ 58% des documents (12 politiques, 10 stratégies, 3 plans opérationnels) identifient clairement la malnutrition comme un problème. Aussi, tous les documents recensés qui couvrent plus de 50% des actions prioritaires sont directement liés à la nutrition.

Les actions prioritaires prévues dans les documents de politiques, stratégies et plans opérationnels, peuvent être catégorisées en quatre grandes tendances que sont :

- Les actions prioritaires d'éducation nutritionnelle, WASH (Water, Sanitation and Hygiene), et à l'agriculture avec une fréquence de citation minimum de 57% à 69% ;
- Les actions prioritaires en lien avec l'intensification, l'analyse de la vulnérabilité, les filets de protection, l'accès au marché et la gestion de l'eau avec une tendance de 38-44% ;
- Les actions directement liées à la nutrition telles que l'Alimentation du Nourrisson et du Jeune Enfant (ANJE), les suppléments de divers micronutriments, l'autonomisation du genre, avec une fréquence allant de 25 à 34% et

- Les actions liées au déparasitage, la supplémentation en fer/acide folique, les Moustiquaires Imprégnées d'Insecticide à longue Durée d'Actions (MILDAS) et la biodiversité.

Aussi, toutes les 32 actions prioritaires SAN retenues pour le Bénin, sont porteuses d'un certain nombre de points saillants se recoupant suite à l'analyse approfondie des informations contenues dans les documents élaborés par les organes gouvernementaux. Il apparaît ainsi très judicieux d'interroger la réelle application de ces actions, en vue d'évaluer leur impact sur le terrain.

Pour ce qui est de la couverture géographique des actions SAN par les projets et parties prenantes, la collecte de données a permis de retenir 44 projets à impact direct sur au moins une des 32 actions prioritaires. Ces projets sont mis en œuvre aussi bien par des organisations internationales que nationales, les ambassades, les ONG internationales, les ONG et la Société Civile nationale ainsi que les structures étatiques issues des ministères.

Par ailleurs, avec environ 5 à 10% de leurs ménages en situation d'insécurité alimentaire (AGVSA, 2017), les départements de l'Alibori, de l'Ouémé et du Borgou sont les trois principaux où l'on observe le plus de partenaires présents. Les résultats de l'étude révèlent que le département qui reçoit le moins de projets spécifiques ou sensibles à la nutrition est le Littoral avec seulement 8 projets identifiés. Paradoxalement, les départements de l'Atacora et du Couffo qui sont parmi les plus affectés par l'insécurité alimentaire (AGVSA, 2017) ne reçoivent que respectivement 14 et 11 projets importants à effet de réduction de la situation des ménages en insécurité alimentaire. Cela révèle le besoin de porter plus d'attention et d'actions dans ces départements pour inverser la courbe de l'insécurité alimentaire.

Toutes les communes du Bénin reçoivent au moins cinq projets qui interviennent sur l'une des actions prioritaires. Les communes de Dangbo et Banikoara sont celles qui reçoivent le plus de projet (15 projets identifiés) alors que celles de Kpomassè, Lokossa, Ouidah, Toviklin, Toucountouna, sont celles qui en reçoivent le moins (5 projets identifiés). Les parties prenantes les plus observées qui financent ou appuient des actions en faveur de la SAN sont le SP-CAN, la Banque Mondiale, l'Ambassade du Royaume des Pays-Bas, la GIZ, le PAM, la FAO, le PNUD, CARE Bénin/Togo, l'UNICEF, l'OMS et le FIDA.

Les départements de l'Ouémé, de l'Alibori, sont ceux avec le plus d'actions prioritaires observées avec respectivement 30 et 29 actions. Le Borgou, les Collines, le Mono suivent avec chacun 27 actions prioritaires identifiées clairement. L'Atlantique, la Donga, le Plateau et le Couffo ont à elles 26 actions prioritaires identifiées. Alors que l'Atacora, le département avec la situation d'insécurité alimentaire la plus critique du pays, se retrouve également avec le plus faible nombre d'actions prioritaires, soit 23. Au niveau du département du Littoral, département le moins touché par l'insécurité alimentaire, on observe 25 actions prioritaires.

Enfin, quel que soit le département considéré, il y a des actions prioritaires qui ressortent en général au niveau des gaps (faiblement aborder ou presque inobservé). Il s'agit de : Aquaculture & Pêche ; Biodiversité ; Pesticides / Fertilisants ; Prévention des grossesses précoces ; Provision en situation d'urgence. Bien que des activités à envergure nationale existent sur ces actions, elles méritent plus d'intensité sur le terrain.

Tous les projets/programmes répertoriés dans leur globalité touchent toutes les cibles qu'ils devraient atteindre sur le plan de la sécurité alimentaire et nutritionnelle en considérant les cibles définies au sein du document de Politique du secteur de la Santé pour la Nutrition : 2016-2025. Pour rappel, ces cibles dont il est question dans le document de politique sont entre autres : les enfants de moins de 5ans, les femmes enceintes, les femmes allaitantes, les personnes atteintes du VIH et les jeunes filles adolescentes. Il faut noter que les jeunes filles adolescentes ne sont pas directement visées par la mise en œuvre de ces projets/programmes. Elles sont néanmoins touchées par les interventions de certains projets qui visent les femmes en âge de procréer (15 à 49 ans). Ces jeunes filles adolescentes sont des cibles qui devraient être clairement visées par les projets/programmes du fait qu'elles sont caractérisées par des

comportements à risque et la sexualité précoce ; ce qui expliquent leur vulnérabilité aux IST/VIH/SIDA et aux grossesses précoces.

Aussi, en considérant le fait que les femmes de façon générale sont au cœur de l'alimentation dans les ménages, elles devraient faire partie des cibles les plus visées par les interventions en lien avec la sécurité alimentaire et nutritionnelle.

Les interventions des différents projets/programmes pour la plupart ne couvrent qu'une partie des cibles visées sur l'étendue du territoire. Néanmoins, il existe quelques projets qui à défaut de couvrir toutes les communes du Bénin couvrent un certain nombre de communes dans chaque département.

En matière de couverture, les interventions prioritaires ci-après, sont les plus abordées par les parties prenantes SAN toutes catégories confondues :

- la fourniture d'une éducation nutritionnelle (qui inclut de promouvoir les pratiques de manger ce que vous cultivez) ;
- la prise en Charge la Malnutrition Aigüe Modérée et Sévère (PC-MAM& SAM) ;
- le développement du maraichage des produits riches en nutriments au profit des communautés, via les jardins communautaires ;
- le dépistage de la malnutrition ;
- la supplémentation en Vitamine A, en fer/acide folique ainsi qu'en micronutriments ;
- la promotion d'un meilleur assainissement / hygiène (l'utilisation des latrines et lavage des mains avec savon).

Par ailleurs, on remarque que les catalyseurs favorisant la mise en application d'actions spécifiques pour l'ensemble des 32 interventions prioritaires SAN du Bénin, sont en majorité constitués des ministères sectoriels ou de leurs services techniques décentralisés au niveau départemental/communal. Au niveau des exécutants, les principales parties prenantes retrouvées sont les organisations de la société civile, les partenaires au développement à travers les projets/programmes/initiatives délégués par leurs soins aux agences techniques de développement internationales ainsi que les structures techniques publiques décentralisées des ministères sectoriels. Les bailleurs de fonds sont constitués des partenaires techniques et financiers clefs multilatérales et des pays/nations avec lesquels le Bénin entretient des relations bilatérales renforcées autour de plusieurs thématiques dont celle de la SAN. Il faut toutefois faire remarquer qu'en dehors des bailleurs qui constituent un groupe relativement homogène, les parties prenantes ne disposent pas d'une position spécifique, qu'elles soient catalyseurs ou exécutants. Ainsi, les parties prenantes se retrouvent dans une ou plusieurs catégories.

Les mécanismes répertoriés pour la mise en œuvre de projets/programmes répertoriés ont été classés en 6 catégories que sont :

- Centre de santé ;
- Vulgarisation agricole/sensibilisation ;
- Ecole (Primaire, secondaire...) ;
- Média (Radio, télévision...) ;
- Campagne de masse (Semaine de l'allaitement, Journée de l'enfant...) et
- Organisation / Groupement paysan.

Enfin le besoin de mieux circonscrire les actions prioritaires en lien avec la SAN au Bénin, tout en maîtrisant les interventions des acteurs clés depuis la base, a justifié la mise en œuvre de la stratégie de déclinaison proposée par l'étude au niveau départemental. En effet, plusieurs projets / programmes exécutés au Bénin interviennent en mettant en œuvre les actions prioritaires définies par le CAN sans forcément avoir connaissance de l'existence de ces 32 actions prioritaires définies. Un autre avantage de la déclinaison de la stratégie sera que l'ensemble des acteurs de ces projets / programmes aussi bien au niveau national que départemental/Communal/ local, auront une meilleure compréhension de ces actions prioritaires en

lien avec la SAN ciblées par le Bénin ainsi que des interventions spécifiques à effectuer en vue de couvrir ces dernières. Les doublons seront ainsi évités, tout en favorisant une systématisation de la collecte et du traitement des informations relatives aux interventions en lien avec la SAN des acteurs depuis le niveau local jusqu'au niveau national.

Les principaux acteurs à impliquer pour la mise en œuvre de la stratégie de déclinaison sont : (i) les coordinations départementales du SP-CAN ; (ii) les services techniques des préfectures et communes s'intéressant aux actions liées à l'alimentation et la nutrition dans les collectivités territoriales ; (iii) les institutions exécutant les projets/programmes en matière d'alimentation et de nutrition au niveau local. Dans la logique de faciliter l'internalisation de l'utilisation de l'outil UNN REACH par les acteurs ci-dessus identifiés, il est important de rappeler ici le rôle de facilitation technique que doit jouer le cabinet « FBH Group » en vue de faire approprier l'application de l'outil et renforcer le suivi des feuilles de route retenues pour chacun des 12 départements du Bénin, sur une période raisonnable.

Les étapes de mise en œuvre de la stratégie de déclinaison sont les suivantes : (i) Internalisation théorique par les parties prenantes de l'outil UNN REACH ainsi que son application au niveau local/communal/départemental ; (ii) Réplication de l'outil UNN-REACH au niveau local/communal/départemental par les parties prenantes ; (iii) Remontée et consolidation des données au niveau départemental & actualisation de la cartographie des acteurs SAN au niveau national.

Liste des sigles et abréviations

ACED	: Actions pour l'Environnement et le Développement Durable
ACMA 2	: Approche Communale pour le Marché Agricole 2
AGVSA	: Analyse Globale de la Vulnérabilité et de la Sécurité Alimentaire
ANCB	: Association Nationale des Communes du Bénin
ANJE	: Alimentation du Nourrisson et du Jeune Enfant
ASCINB	: Alliance de la Société Civile pour l'Intensification de la Nutrition au Bénin
ATDA	: Agence Territoriale de Développement Agricole
ATVET/Femmes	: Projet Education Formation Technique Professionnelle pour les Femmes
BM	: Banque Mondiale
CNA	: Centres de Nutrition Ambulatoire
CNAB	: Chambre Nationale d'Agriculture du Bénin
CNT	: Centres de Nutrition Thérapeutique
CPS	: Centre de Promotion Sociale
CRS	: Catholique Relief Service
DANA	: Direction de l'Alimentation et de la Nutrition Appliquée
Enabel	: Agence belge de développement
FAO	: Organisation des Nations unies pour l'alimentation et l'agriculture
FBH Group	: Further Better Higher Group
FI-Agri IV	: Fonds d'Investissement Agriculture
FIDA	: Fonds International de Développement Agricole
GIZ	: Agence de coopération internationale allemande pour le développement
GRAPAD ONG	: Groupe de Recherche et d'Action pour le Promotion de l'Agriculture et du Développement
IFDC	: Centre international de développement des engrais
INRAB	: Institut National des Recherches Agricoles du Bénin
IRSP	: Institut Régional de Santé Publique
IST	: Infections Sexuellement Transmissibles
MAEP	: Ministère de l'Agriculture et de l'Elevage et de la Pêche

MASM	:	Ministère des Affaires Sociales et de la Microfinance
MCVDD	:	Ministère du Cadre de Vie et du Développement Durable
MDGL	:	Ministère de la Décentralisation, de la Gouvernance Locale
MEF	:	Ministère de l'Economie et des Finances
MEM	:	Ministère de l'Eau et des Mines
MEMP	:	Ministère de l'Education Maternel et Primaire
MESR	:	Ministère de l'Enseignement Supérieur et de la Recherche
MESTFP	:	Ministère des Enseignements Secondaire, Technique et de la Formation Professionnelle
MIC	:	Ministère de l'Industrie et du Commerce
MILDAS	:	Moustiquaires Imprégnées d'Insecticide à longue Durée d'Actions
MPD	:	Ministère d'Etat chargé du Plan et du Développement
MS	:	Ministère de la Santé
ODD	:	Objectifs du Développement Durable
OKP	:	Orange Knowledge Program
OMS	:	Organisation Mondiale de la Santé
PAG	:	Programme d'Actions du Gouvernement
PAM	:	Programme Alimentaire Mondial
PANGIRE	:	Plan d'Action National de Gestion Intégrée des Ressources en Eau
PAPNVA	:	Plan d'action de la Politique Nationale pour le Vieillissement Actif et en bonne santé
PAPSSN	:	Plan d'actions de la Politique du Secteur Santé pour la Nutrition 2016-2020
PASNASN	:	Plan d'Actions de la Stratégie Nationale de l'Agriculture Sensible à la Nutrition
PC2D	:	Programme de Croissance pour le Développement Durable
PC-MAM& SAM	:	Prise en Charge la Malnutrition Aigüe Modérée et Sévère
PHPS	:	Politique Holistique de Protection Sociale au Bénin
PLAN 2D	:	Plan de Décentralisation et de Déconcentration 2019-2025 du Ministère de l'Agriculture, de l'Elevage et de la Pêche
PNAN	:	Politique Nationale de l'Alimentation et de la Nutrition
PNAS	:	Politique Nationale de l'Alimentation Scolaire

PNASI	:	Programme Nationale d'Alimentation Scolaire Intégrée
PND	:	Plan National de Développement
PNDE	:	Projet de Nutrition et de Développement de la Petite Enfance
PNDS	:	Plan National de Développement Sanitaire
PNE	:	Politique Nationale de l'Eau
PNGCC	:	Politique Nationale de Gestion des Changements Climatiques
PNHA	:	Document de Politique Nationale de l'Hygiène et de l'Assainissement du Bénin
PNIASAN	:	Plan National d'Investissements Agricoles et de Sécurité Alimentaire et Nutritionnelle 2017-2021
PN-MNT	:	Politique Nationale de lutte contre les Maladies Non Transmissibles
PNOPPA	:	Plateforme Nationale des Organisations. Paysannes et de Producteurs Agricoles du Bénin
PNPE	:	Politique Nationale de Protection de l'Enfant
PNPIPH	:	Politique Nationale de Protection et d'Intégration des Personnes Handicapées
PNQ	:	Politique Nationale de la Qualité en République du Bénin
PNRA	:	Programme National de Recherche Agricole
PNS	:	Politique Nationale de Santé
PNSSA	:	Politique Nationale de Sécurité Sanitaire des Aliments
PNUAD	:	Plan Cadre des Nations Unies Pour l'Assistance au Développement
PNUD	:	Programme des Nations Unies pour le Développement
PNVA	:	Politique Nationale pour le Vieillissement Actif et en bonne santé
PO-RMMN	:	Plan Opérationnel de Réduction de la Mortalité Maternelle et Néonatale au Bénin
PRAM	:	Plan de Renforcement de l'Allaitement Maternel au Bénin
ProAgri4	:	Promotion de l'Agriculture
ProCIVA	:	Centre d'Innovations vertes pour le secteur agro-alimentaire
ProFinA	:	Promotion du Financement Agricole
ProPFR2	:	Politique Foncière Responsable
ProQUAL	:	Projet d'appui au renforcement de l'infrastructure qualité pour la filière Soja
ProSAR	:	Sécurité alimentaire et renforcement de la résilience

ProSOL	:	Protection et Réhabilitation des Sols pour améliorer la Sécurité Alimentaire
PSAANSA	:	Plan Stratégique Opérationnel des Actions D’Alimentation et de Nutrition dans le Secteur Agricole
PSDAN	:	Plan Stratégique de Développement de l’alimentation et de la Nutrition au Bénin
PSDSA	:	Plan stratégique de développement du secteur Agricole
PSE	:	Plan Sectoriel de l’Education Post 2015
PSILC-MNT	:	Plan Stratégique Intégré de Lutte Contre les Maladies Non Transmissibles
PSMASM	:	Plan Stratégique 2021-2025 du Ministère des Affaires Sociales et de la Microfinance
PS-MCVDD	:	Plan Stratégique 2018 – 2022 du MCVDD
PSSN	:	Politique du Secteur Santé pour la Nutrition
RBT-WAP	:	Réserve de biosphère transfrontalière W-Arly-Pendjari
SAFEVEG	:	Production locale de légumes sûrs pour consommateurs d’Afrique de l’Ouest
SAN	:	Sécurité Alimentaire et Nutritionnelle
SDFIRCC	:	Stratégie de Développement à Faible Intensité de Carbone et Résilient aux Changements Climatiques
SEWoH	:	Initiative UN SEUL MONDE sans faim
SIDA	:	Syndrome d'immunodéficience acquise
SNAEP-MR	:	Stratégie Nationale d'Approvisionnement en Eau Potable en Milieu Rural
SNANJE	:	Stratégie Nationale pour l’Alimentation du Nourrisson et du Jeune
SNASN	:	Stratégie Nationale d'Agriculture Sensible à la Nutrition et Plan d'Action 2020-2024
SNCCSC	:	Stratégie Nationale de Communication pour le Changement Social et Comportemental pour la Promotion de la Nutrition au Bénin et son Plan Opérationnel
SNEFTP	:	Stratégie Nationale de l’Enseignement et la Formation Techniques et Professionnels
SNPFA-CA	:	Stratégie Nationale de Promotion des Filières Agricoles intégrant l’outil Clusters Agricoles
SNPHAB	:	Stratégie Nationale de Promotion de l’Hygiène et de l’Assainissement de Base en milieu rural au Bénin
SNSSA	:	Stratégie Nationale de Stockage pour la Sécurité Alimentaire au Bénin

SO-PANGIRE	: Stratégie d'opérationnalisation 2016-2020 du PANGIRE
SP-CAN	: Secrétariat Permanent du Conseil National de l'Alimentation et de la Nutrition
UE	: Union Européenne
UNFPA	: Fonds des Nations unies pour la population
UNICEF	: Fonds des Nations Unies pour l'Enfance
VIH	: Virus de l'immunodéficience humaine
WASH	: Water, Sanitation and Hygiene

Sommaire

RESUME EXECUTIF.....	I
LISTE DES SIGLES ET ABREVIATIONS	
SOMMAIRE	V
LISTE DES TABLEAUX	
LISTE DES FIGURES	
LISTE DES CARTES.....	
LISTE DES ANNEXES.....	
1- CONTEXTE ET JUSTIFICATION DE LA MISSION ET OBJECTIFS DE LA REVUE DOCUMENTAIRE	1
2- METHODOLOGIE ADOPTEE	5
3- COUVERTURE DES INTERVENTIONS PRIORITAIRES SAN DU BENIN PAR LES DOCUMENTS DE POLITIQUES, STRATEGIES ET PLANS OPERATIONNELS.....	7
3.1. NOMBRE DES ACTIONS PRIORITAIRES COUVERTES PAR L'ENSEMBLE DES DOCUMENTS DES ORGANES GOUVERNEMENTAUX ..	7
3.2. COUVERTURE DES ACTIONS PRIORITAIRES PAR LES DOCUMENTS PRIS INDIVIDUELLEMENT	9
3.3. QUE PREVOIENT LES DOCUMENTS DE POLITIQUES, STRATEGIES ET PLANS OPERATIONNELS ?.....	10
4. PRINCIPALES ACTIONS SE RAPPORTANT AUX ACTIONS PRIORITAIRES SAN DANS LES DOCUMENTS NATIONAUX DE POLITIQUE, STRATEGIE ET PLAN OPERATIONNEL AU BENIN	12
5. RESULTATS DE LA CARTOGRAPHIE DES PARTIES PRENANTES ET DES INTERVENTIONS CLES EN SECURITE ALIMENTAIRE ET NUTRITIONNELLE	26
5.1. COUVERTURE REELLE DES ACTIONS SAN PAR LES POLITIQUES, STRATEGIES ET PLANS OPERATIONNELS	26
5.2. COUVERTURE GEOGRAPHIQUE, DES INTERVENTIONS ET DES GROUPES CIBLES	26
5.2.1. Couverture géographique des actions SAN par les projets et parties prenantes.....	26
5.2.2. Couverture des groupes cibles des actions SAN par les parties prenantes	33
5.3. INTERVENTIONS SAN, ACTEURS ET MECANISMES DE MISE EN ŒUVRE	38
5.3.1. Interventions prioritaires SAN et parties prenantes.....	38
5.3.2. Mécanismes de mise en œuvre des interventions prioritaires SAN	47
6. STRATEGIE DE DECLINAISON DE L'ETUDE AU NIVEAU REGIONAL.....	54
6.1. PRINCIPAUX ACTEURS A IMPLIQUER POUR LA MISE EN ŒUVRE DE LA STRATEGIE DE DECLINAISON.....	55
6.2. PRINCIPALES ETAPES DE MISE EN ŒUVRE DE LA STRATEGIE DE DECLINAISON	57
ANNEXES.....	60

Liste des tableaux

TABLEAU 1 : NOMBRE D' ACTIONS PRIORITAIRES COUVERTS PAR LES MINISTERES ET LE SP-CAN	7
TABLEAU 2 : TABLEAU D' ENUMERATION DES POINTS SAILLANTS CONTENUS DANS LES DOCUMENTS DE POLITIQUES, STRATEGIES ET PLAN OPERATIONNELS SUR LA SAN AU BENIN	12
TABLEAU 3 : GAPS DES ACTIONS PRIORITAIRES PAR DEPARTEMENT	31
TABLEAU 4 : CATEGORISATION DES CIBLES VISEES PAR LES INTERVENTIONS DANS LE DOMAINE DE LA SECURITE ALIMENTAIRE AU BENIN ..	35
TABLEAU 5 : PRINCIPALES PARTIES PRENANTES LEURS ROLES IDENTIFIES PAR ACTION PRIORITAIRE	40
TABLEAU 6 : MECANISMES DE MISE EN ŒUVRE DES ACTIONS PRIORITAIRES SAN	49

Liste des figures

FIGURE 1 : ELEMENTS SPECIFIQUES DE L' OUTIL UNN REACH A PRENDRE EN COMPTE DANS LE CADRE DE LA MISSION	5
FIGURE 2 : POURCENTAGE D' ACTIONS PRIORITAIRES CONTENU DANS CHAQUE DOCUMENT IDENTIFIE	9
FIGURE 3 : REPRESENTATIVITE DES ACTIONS PRIORITAIRES AU NIVEAU DES DOCUMENTS DE POLITIQUE, STRATEGIE ET PLAN OPERATIONNEL	11
FIGURE 4 : HIERARCHISATION DES CIBLES VISEES PAR LES PROJETS/ PROGRAMMES REPERTORIES	34

Liste des cartes

CARTE 1 : PREVALENCE DE L' INSECURITE ALIMENTAIRE PAR DEPARTEMENT	3
CARTE 2 : EFFECTIFS ET LISTE DES PROJETS SAN IDENTIFIES PAR DEPARTEMENT	27
CARTE 3 : EFFECTIFS ET LISTE DES PROJETS SAN IDENTIFIES PAR COMMUNE	28
CARTE 4 : PRINCIPALES PARTIES PRENANTES INTERVENANT SUR LES ACTIONS PRIORITAIRES SAN PAR DEPARTEMENT (HORS MINISTERES)	29
CARTE 5 : PRINCIPALES ACTIONS PRIORITAIRES SAN PAR DEPARTEMENT	31
CARTE 6 : REPRESENTATION DES GAPS EN ACTIONS PRIORITAIRES SAN PAR DEPARTEMENT	33

Liste des annexes

ANNEXE 1: DOCUMENTS LIES A LA NUTRITION ET CLASSES PAR TYPE : POLITIQUE, STRATEGIE, PLAN OPERATIONNEL	60
ANNEXE 2: LISTE DES DOCUMENTS RECENSES PAR MINISTERE	63
ANNEXE 3 : QUESTIONNAIRE ELABORE POUR LA PHASE DE COLLECTE DES DONNEES PRIMAIRES DANS LES MINISTERES	64
ANNEXE 4: CIBLES VISEES PAR LES INTERVENTIONS DANS LE DOMAINE DE LA SECURITE ALIMENTAIRE AU BENIN	66
ANNEXE 5 : PRESENTATION DES CATEGORIES DE CIBLES VISEES PAR LES INTERVENTIONS DANS LE DOMAINE DE LA SECURITE ALIMENTAIRE AU BENIN	67
ANNEXE 6: QUELQUES ACTIONS REALISEES PAR LES INTERVENTIONS DANS LE DOMAINE DE LA SECURITE ALIMENTAIRE AU BENIN EN FONCTION DE LA ZONE D' INTERVENTION ET DES PROJETS REALISES	68
ANNEXE 7: COUVERTURE GEOGRAPHIQUE DES PROJETS/ PROGRAMMES REALISES DANS LE DOMAINE DE LA SECURITE ALIMENTAIRE AU BENIN	70
ANNEXE 8: STATISTIQUES NATIONALES UTILISEES POUR LA DETERMINATION DES COUVERTURES GEOGRAPHIQUES DE CERTAINS PROJETS AU BENIN	72
ANNEXE 9: TABLEAU DETAILLE DES INTERVENTIONS PRIORITAIRES PAR DEPARTEMENT ET ACTEURS	73
ANNEXE 10 : LISTE DES PROJETS IDENTIFIES	95
ANNEXE 11: LISTE DES PERSONNES INTERVIEWEES	97
ANNEXE 12: PRESENTATION DES CIBLES VISEES EN FONCTION DES PROJETS/ PROGRAMMES REPERTORIES	99

1- Contexte et justification de la mission et objectifs de la revue documentaire

Au Bénin, le projet ProSAR de l'initiative spéciale « UN SEUL MONDE sans faim » (SEWoH) du Ministère Fédéral Allemand de la Coopération économique et du développement vise à améliorer la situation alimentaire des personnes vulnérables à l'insécurité alimentaire, en particulier les femmes en âge de procréer (15 à 49 ans) et les jeunes enfants de 6 à 23 mois dans les communes du département l'Atacora. Cet objectif global au Bénin se décline en trois Outputs constitués en trois champs A, B et C qui interagissent entre eux et qui constituent les différents objectifs spécifiques à atteindre par le projet. Il s'agit de :

1. Améliorer les connaissances en matière d'alimentation saine, d'hygiène et d'agriculture sensible à la nutrition et la disponibilité d'aliments riches en nutriment des ménages ruraux des communes du département de l'Atacora ;
2. Renforcer les compétences des Services Déconcentrés de l'Etat (Centres de Santé, Centres Sociaux, Service de Conseil Agricole et autres services de bases) et des intermédiaires bénévoles au niveau des villages en matière de nutrition, d'hygiène et d'agriculture sensible à la nutrition ;
3. Ancrer les résultats et les expériences du projet dans le Conseil National de l'Alimentation et de la Nutrition (CAN), l'organe de coordination du processus de la Sécurité Alimentaire et Nutritionnelle (SAN).

Ainsi, dans sa logique d'intervention, le ProSAR prend à cœur la résolution des questions liées à la malnutrition. En effet, la malnutrition est l'une des préoccupations importantes (**Erreur ! Source du renvoi introuvable.**) qui attire l'attention de plusieurs acteurs, institutions et organisations, sur le plan national, régional et international. Plusieurs projets et programmes ont donc été initiés dans l'optique de contribuer à sa réduction et d'assurer la sécurité nutritionnelle aux populations.

Cependant, malgré l'implémentation de ces projets et programmes au Bénin ces dernières années, le pays continue de faire face à une réduction, voire une stagnation des indicateurs de la malnutrition. Au nombre des hypothèses évoquées et justifiant cet état de choses, figure la méconnaissance des actions en matière de la sécurité alimentaire et nutritionnelle menées par les différents acteurs suivant leurs zones d'interventions. En effet, on se pose alors la question de savoir qui fait quoi ? où le fait-il ? Quelle est la cible visée ?

Pour répondre à ces interrogations, il faut identifier et documenter les acteurs et les actions clés de nutrition à travers les ministères sectoriels et autres acteurs du secteur et faire les liens entre leurs activités, les groupes cibles et les mécanismes de mise en œuvre. C'est dans ce contexte que s'insère la

présente mission qui, basée sur l'outil UNN-REACH ¹ vise l'ultime finalité d'aider un éventail d'acteurs (y compris le gouvernement, les agences des Nations Unies, la société civile, le milieu universitaire et le secteur privé) à mieux définir les stratégies et synergies, en générant des données qualitatives et quantitatives sur les «actions nutritionnelles de base» des secteurs de l'agriculture, la santé, l'alimentation, l'éducation et les systèmes de protection sociale.

1 UNN-REACH qui est un mécanisme de soutien par pays pour améliorer la gouvernance nutritionnelle, et qui travaille en étroite collaboration avec les structures de coordination nutritionnelle et les réseaux SUN, y compris le Réseau des Nations Unies.

Carte 1 : Prévalence de l'insécurité alimentaire par département

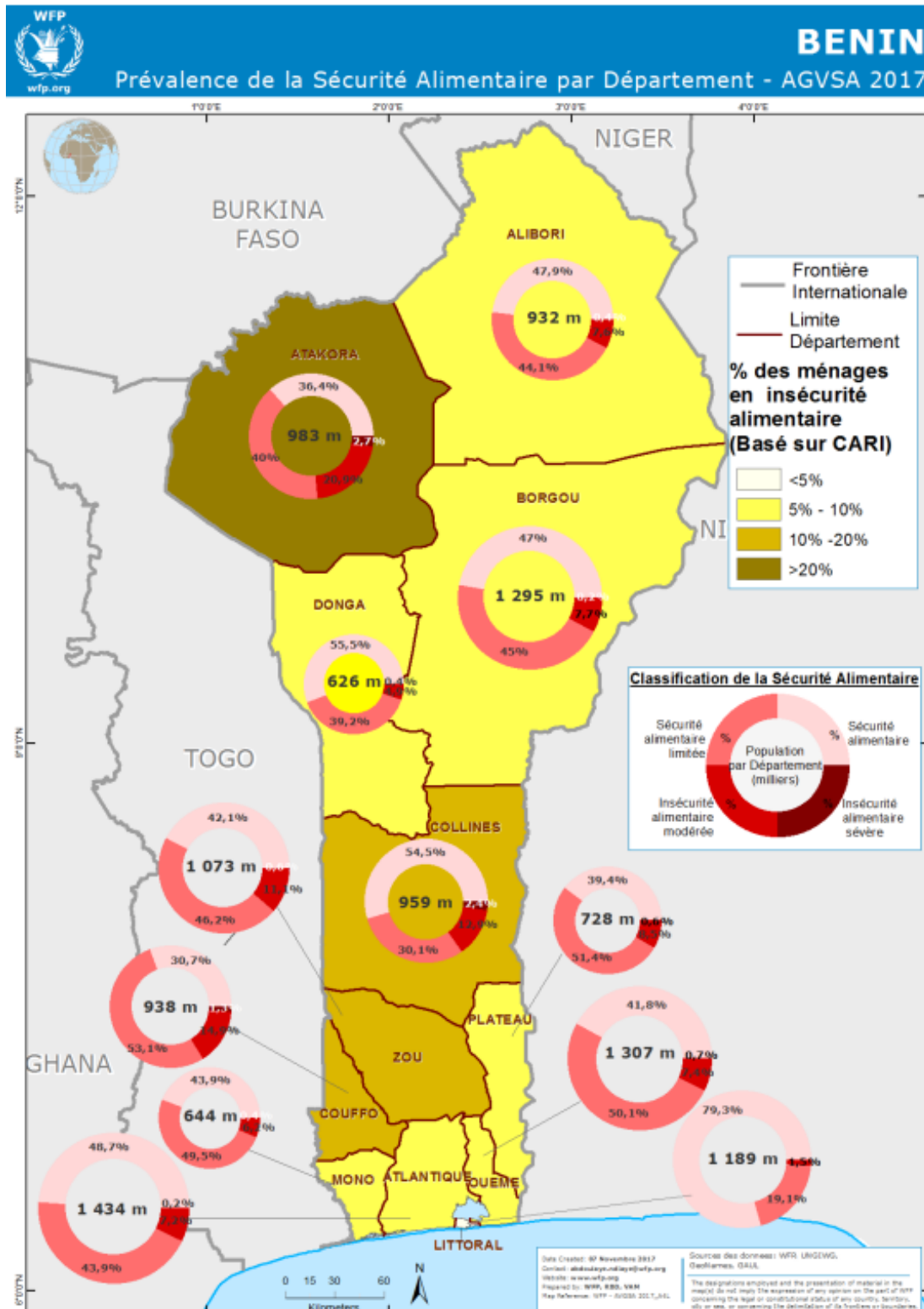

L'objectif global de la mission est d'inventorier les intervenants et interventions dans tous les secteurs de la sécurité alimentaire et nutritionnelle au niveau national, au Bénin.

De façon spécifique, la mission consiste à :

- ◆ Faire un inventaire exhaustif de tous les acteurs (les ministères sectoriels, les partenaires, la société civile et le secteur privé, les institutions de recherche et de formation, etc.) actifs dans un des secteurs de la sécurité alimentaire et de la nutrition et de leurs interventions, au Bénin ;
- ◆ Identifier les types d'actions/activités (interventions) mises en œuvre par intervenant et les cibles couvertes ;
- ◆ Identifier les besoins en renforcement de capacités en nutrition ;
- ◆ Identifier les gaps (actions et cibles) dans la couverture géographique (échelle de département ou commune) ;
- ◆ Proposer une stratégie de déclinaison de l'étude au niveau départemental, par les Coordinations Régionales CAN pour l'amélioration de la coordination des acteurs travaillant dans les mêmes zones et/ou sur les mêmes actions.

2- Méthodologie adoptée

L'approche spécifique d'exécution de la mission proposée par FBH Group, correspond à trois des sept éléments de l'exercice d'inventaire REACH tel que recommandé par le manuel du facilitateur UNN REACH au niveau pays. Il s'agit de : (i) la cartographie des parties prenantes et des activités ; (ii) l'analyse des mécanismes de mise en œuvre et (iii) l'évaluation de la couverture.



Figure 1 : Éléments spécifiques de l'outil UNN REACH à prendre en compte dans le cadre de la mission

Source : Adapté du manuel des facilitateurs pays de l'outil REACH (Octobre 2013)

Dans l'opérationnel, il s'est agi d'effectuer la revue systématique des interventions et des intervenants à travers la recherche documentaire sur la sécurité alimentaire et nutritionnelle au Bénin. Ladite revue s'est surtout axée sur la littérature issue des documents de politiques, stratégies et opérationnels nationaux avec des approfondissements sur les actions des projets/programmes conduits par des partenaires au développement s'impliquant activement autour des questions liées à la SAN au Bénin.

Pour ce faire, le canevas d'analyse de documents et de politiques/stratégies/plans opérationnels défini par l'outil UNN REACH a été utilisé. A l'issue de la revue documentaire, la synthèse effectuée a permis de connaître le taux de couverture des interventions prioritaires par chaque document, notamment les documents de types : politique, stratégie, plan opérationnel, politique cadre. Cette synthèse a mis une lumière partielle sur les gaps existants dans les documents qui ont par la suite été complétés à travers une collecte de données primaires qui a duré trois (03) semaines.

Pour cette étape de collecte de données, divers outils ont été utilisés. A cet effet, un formulaire électronique d'enquête a été conçu avec l'outil KOBOTOOLBOX pour collecter des informations dans les ministères sur les actions prioritaires relevées dans les documents de politiques/stratégies/plans opérationnels durant la revue documentaire. Un guide d'entretien a été également conçu pour collecter les données auprès des institutions qui œuvrent aussi à part les ministères dans le domaine de la sécurité alimentaire et nutritionnelle au Bénin. A leur niveau, un accent a été particulièrement mis sur les informations en rapport avec les projets/programmes exécutés par ces derniers. Par la suite, l'ensemble de ces données collectées aussi bien au niveau des ministères qu'au niveau des institutions ont été traitées et analysées avec le logiciel MS Excel. Les outputs issus des différentes analyses de données collectées ont été utilisés pour faire ressortir les mécanismes de mises en œuvre employés par les différents acteurs œuvrant dans le domaine de la SAN au Bénin pour atteindre leurs cibles. Des croisements de ces données ont été réalisés dans le but de : ressortir la couverture géographique des actions SAN par les projets et par parties prenantes ; les actions prioritaires par partie prenante, etc... Pour finir, la couverture réelle des actions SAN par les politiques, stratégies et plans opérationnels a été mis en lumière à travers l'outil UNN REACH et l'établissement du Harvey Ball.

Dans l'optique de réussir à collecter les informations auprès des institutions ciblées, un travail préliminaire a été fait à deux niveaux. Il s'agit au premier abord de l'identification des institutions au sein desquelles les informations seront collectées et au second abord de l'envoi d'une note aux responsables de ces institutions pour annoncer la venue de l'équipe chargée de la collecte. Les limites de ce travail se situent à ces deux niveaux. Compte tenu des ressources allouées pour cette étude et du nombre très élevé d'institutions aussi bien locales qu'internationales œuvrant dans le domaine de la SAN au Bénin, la liste d'institutions à parcourir a été limitée aux grandes institutions internationales (PNUD, la FAO, le PAM etc...) et quelques institutions locales mobilisant des financements extérieurs directs (ACED, GRAPAD ONG, DEDRAS ONG, etc...).

La seconde limite est que toutes les institutions parmi celles retenues sur la liste n'ont pas donné à temps un feedback à la notification qui leur a été envoyée ou d'autres ne se sont pas rendues disponibles, compte tenu de leur calendrier chargé de fin d'année. L'étude ne reflète donc qu'une vue partielle des acteurs interventions dans le domaine de la SAN au niveau national Bénin.

Cependant les informations obtenues et analysées montrent une vue réelle et intéressante des actions prioritaires SAN à l'échelle nationale, des parties prenantes majeures et des mécanismes de mise en œuvre existants.

3- Couverture des interventions prioritaires SAN du Bénin par les documents de politiques, stratégies et plans opérationnels

L'objectif de cette section est d'évaluer à quel degré la nutrition est reflétée dans les politiques, stratégies et plans opérationnels en République du Bénin.

3.1. Nombre des actions prioritaires couvertes par l'ensemble des documents des organes gouvernementaux

La revue documentaire a permis de recenser auprès des organes gouvernementaux ciblés, un total de 43 documents nationaux dont 17 politiques, 16 stratégies et 10 plans opérationnels (cf. annexe 1 pour la liste des documents). Ces documents sont notamment portés par le Secrétariat Permanent du Conseil National de l'Alimentation et de la Nutrition (SP-CAN), une structure sous-tutelle de la Présidence de la République et 10 ministères sectoriels que sont : Ministère de la Santé (MS) ; Ministère de l'Agriculture et de l'Élevage et de la Pêche (MAEP) ; Ministère des Affaires Sociales et de la Microfinance (MASM) ; Ministère d'Etat chargé du Plan et du Développement (MPD) ; Ministère de l'Éducation Maternel et Primaire (MEMP) ; Ministère de l'Industrie et du Commerce (MIC) ; Ministère de l'Eau et des Mines (MEM) ; Ministère du Cadre de Vie et du Développement Durable (MCVDD) ; Ministère de l'Enseignement Supérieur et de la Recherche (MESR) ; Ministère des Enseignements Secondaire, Technique et de la Formation Professionnelle (MESTFP).

Le Tableau 1, montre d'une part la disponibilité au niveau des principaux organes gouvernementaux, des documents de politique et/ou de leur déclinaison stratégique et opérationnelle, et d'autre part, le nombre d'actions prioritaires couverts par l'ensemble de ces trois documents pour le secteur et ses démembrements.

Tableau 1 : Nombre d'actions prioritaires couverts par les ministères et le SP-CAN

Liste des Ministères/Organes gouvernementaux ²	Politique identifiée ?	Stratégie identifiée ?	Plan opérationnel identifié ?	Nombre d'actions prioritaires couverts
<i>Ministère de la Santé (MS)</i>	Oui	Oui	Oui	19
<i>Ministère de l'Agriculture et de l'Élevage et de la Pêche (MAEP)</i>	Oui	Oui	Oui	30
<i>Ministère des Affaires Sociales et de la Microfinance (MASM)</i>	Oui	Oui	Oui	16

² Cf. annexe 2 pour la liste des documents par ministère

Liste des Ministères/Organes gouvernementaux ?	Politique identifiée ?	Stratégie identifiée ?	Plan opérationnel identifié ?	Nombre d'actions prioritaires couverts
<i>Ministère d'Etat chargé du Plan et du Développement (MPD)</i>	Oui	Non	Non	19
<i>Ministère de l'Education Maternel et Primaire (MEM)</i>	Oui	Non	Oui	6
<i>Ministère de l'Industrie et du Commerce (MIC)</i>	Oui	Non	Non	4
<i>Ministère de l'Eau et des Mines (MEM)</i>	Oui	Oui	Oui	8
<i>Ministère du Cadre de Vie et du Développement Durable (MCVDD)</i>	Oui	Oui	Non	14
<i>Secrétariat Permanent du Conseil National de l'Alimentation et de la Nutrition (SP-CAN)</i>	Oui	Oui	Non	31
<i>Ministère des Enseignements Secondaire, Technique et de la Formation Professionnelle (MESTFP)</i>	Non	Oui	Oui	1

Source : Analyse FBH Group (Octobre, 2021)

La revue des différents documents de planification des ministères révèle que le SP-CAN et le MAEP viennent en tête en termes de couverture d'actions prioritaires par une institution étatique. Ces deux institutions de l'Etat couvrent respectivement 31 (l'action prioritaire relative à la gestion de l'eau dans le secteur agricole est celle qui manque dans le PSDAN II, quoique dans la pratique, tout est couvert de même qu'au niveau des ministères sectoriels) et 30 des 32 actions prioritaires identifiés (Tableau 1) par le Bénin dans le cadre des questions de sécurité alimentaire et nutritionnelle (SAN). Cette observation peut se justifier d'une part par le fait que le SP-CAN constitue l'agence technique reliée à la Présidence du Bénin et ayant à charge de contribuer à la résolution des principaux défis liés à la sécurité alimentaire et nutritionnelle des populations. Le SP-CAN mène de ce fait, des actions ciblées en vue d'inciter les différents ministères sectoriels à la prise en compte de la SAN dans leurs interventions et s'évertue par la même occasion à intégrer ses actions dans sa politique de développement. Il en est de même pour le MAEP dont l'objectif est de contribuer à l'amélioration de la performance des acteurs agricoles, renforçant ainsi la sécurité alimentaire et nutritionnelle. Ces observations confortent les rôles joués par le SP/CAN et le MAEP, tel que définis dans les textes de lois et décrets en République du Benin.

En dehors de ces deux institutions, d'autres acteurs étatiques majeurs tels que le Ministère de la Santé (59,3% de couverture), le Ministère d'Etat chargé du Plan et du Développement (59,3% de couverture), le Ministère des Affaires Sociales et de la Microfinance (50% de couverture) et le Ministère du Cadre de Vie et du Développement Durable (43,7% de couverture), couvrent entre 40 et 60% des 32 actions prioritaires

ciblant la SAN au Bénin. Ce qui dénote de l'importance que ces derniers accordent aux questions de la sécurité alimentaire et nutritionnelle pour le bien-être des populations à la base.

Par ailleurs, même si les autres ministères (chacun pris isolément) couvrent moins de 20% des actions prioritaires SAN au Bénin, ils n'en demeurent pas de moindres acteurs. Pour exemple, le MEMP dispose d'une Politique Nationale de l'Alimentation Scolaire, qui est l'un des plus gros programmes phares au Bénin en matière de nutrition pour les enfants au cours primaire.

3.2. Couverture des actions prioritaires par les documents pris individuellement

L'analyse de la figure ci-dessous, montre également que chaque document pris individuellement, couvre au moins une des actions prioritaires SAN. Environ 58% des documents (12 politiques, 10 stratégies, 3 plans opérationnels) identifient clairement la malnutrition comme un problème. Aussi, tous les documents recensés qui couvrent plus de 50% des actions prioritaires sont directement liés à la nutrition. Le Plan Stratégique de Développement de l'alimentation et de la Nutrition au Bénin (PSDAN 2021-2023) élaboré par le SP-CAN est le document qui couvre le plus d'interventions prioritaires (30). Les ministères les plus concernés par les actions de nutrition sont par ordre décroissant de documents pertinents : MAEP (11 documents), MS (11 documents), MASM (6 documents), MEM (4 documents), SP-CAN (3 documents), MCVDD (3 documents), MEMP (1 document), MIC (1 document), MESTFP (1 document), MPD (1 document).

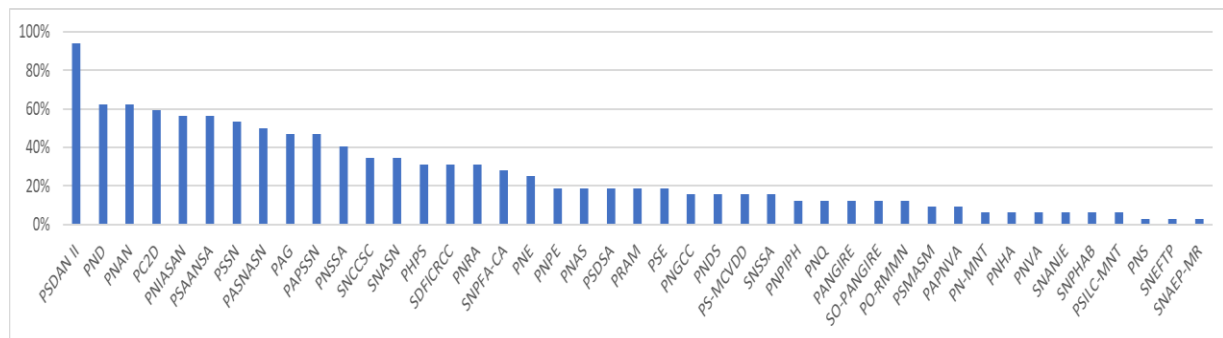

Figure 2 : Pourcentage d'actions prioritaires contenu dans chaque document identifié

Source : Analyse FBH Group (Octobre, 2021)

Il faut en outre faire remarquer que dans leur formulation, les documents nationaux consultés dans le cadre de la revue semblent pour la plupart, évoquer les actions prioritaires SAN dans leurs interventions. Toutefois, certaines personnes ressources de ces ministères rencontrées ne sont pas au courant de ces 32 actions prioritaires. Il s'avère ainsi important qu'un point d'honneur soit mis à l'avenir sur la

sensibilisation de ses différents organes gouvernementaux, en vue de prioriser autant faire que se peut, les actions SAN dans leurs interventions.

3.3. Que prévoient les documents de politiques, stratégies et plans opérationnels ?

Les actions prioritaires prévues dans les documents de politiques, stratégies et plans opérationnels, peuvent être catégorisées en quatre grandes tendances selon leur fréquence d'apparition dans les documents analysés. La première catégorie se rapporte aux actions prioritaires d'éducation nutritionnelle, WASH (Water, Sanitation and Hygiene), et à l'agriculture avec une fréquence de citation minimum de 57% à 69% (Figure 3). La deuxième catégorie est celle des actions prioritaires en lien avec l'intensification, l'analyse de la vulnérabilité, les filets de protection, l'accès au marché et la gestion de l'eau avec une tendance de 38-44%. La troisième catégorie prend en compte plusieurs actions directement liées à la nutrition telle que l'Alimentation du Nourrisson et du Jeune Enfant (ANJE), les suppléments de divers micronutriments, l'autonomisation du genre, avec une fréquence allant de 25 à 34%. La quatrième catégorie comprend le déparasitage, la supplémentation en fer/acide folique, les Moustiquaires Imprégnées d'Insecticide à longue Durée d'Actions (MILDAS) et la biodiversité.

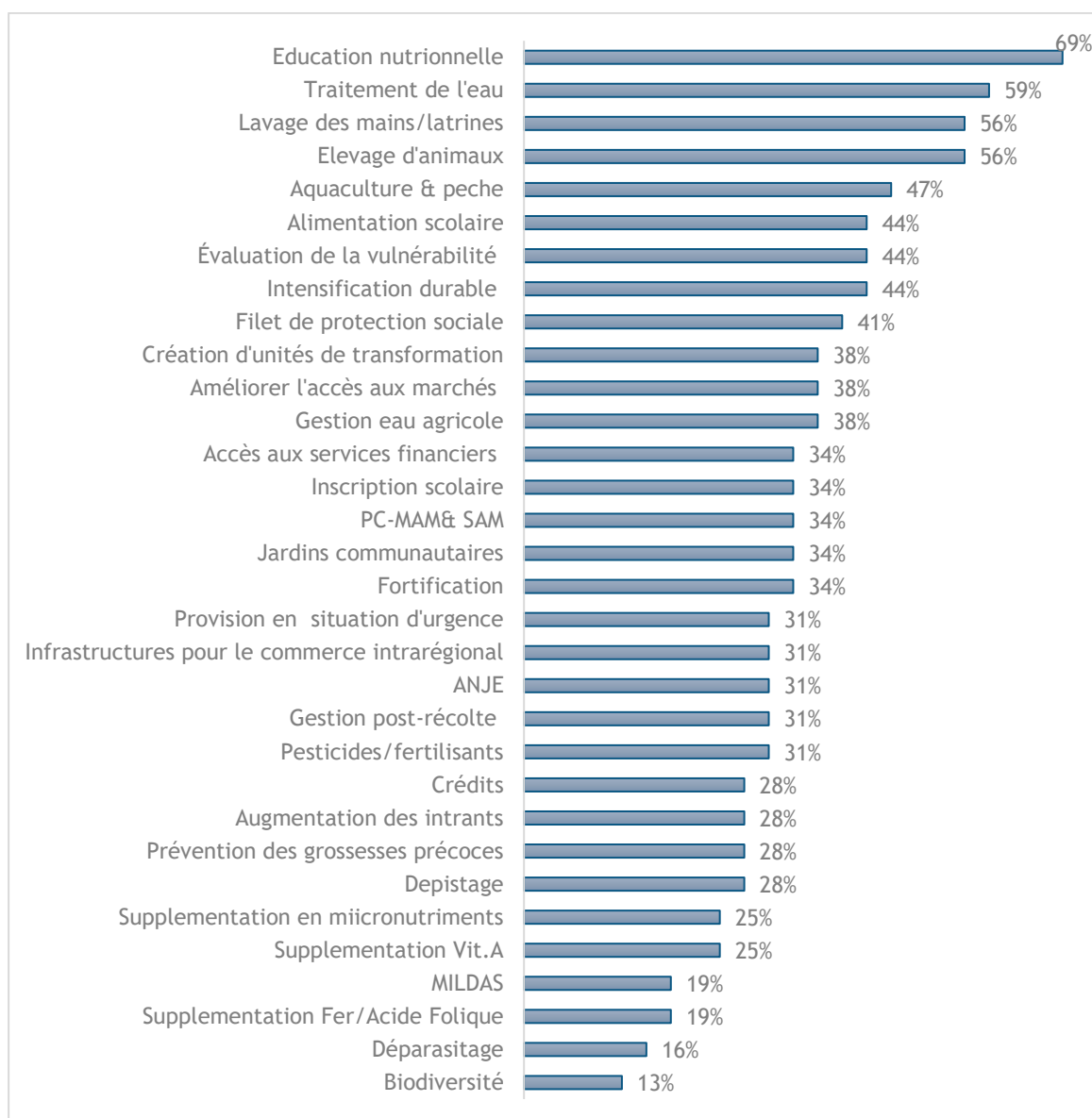

Figure 3 : Représentativité des actions prioritaires au niveau des documents de politique, stratégie et plan opérationnel

Source : Analyse FBH Group (Octobre, 2021)

A travers cette Figure 3, il ressort clairement que les questions liées à **l'éducation nutritionnelle, l'hygiène et assainissement** ainsi que la **promotion de l'agriculture** sont celles qui couvrent le plus les actions prioritaires SAN retenues pour le Bénin. Cela pourrait se justifier par le nombre important de projets/programmes/initiatives mis en œuvre par les différents organes gouvernementaux sectoriels ainsi que les partenaires au développement et organisations de la société civile. Cette observation pourrait également se justifier par l'avènement depuis 2015 des Objectifs du Développement Durable (ODD) adoptés par l'ensemble des acteurs mondiaux et identifiant dans ses composantes 2 et 3, l'élimination de la faim et de la pauvreté, principaux facteurs déclencheurs de l'insécurité alimentaire.

4. Principales actions se rapportant aux actions prioritaires SAN dans les documents nationaux de politique, stratégie et plan opérationnel au Bénin

Le tableau 2 montre que tous les domaines d'actions prioritaires SAN retenus pour le Bénin, sont porteurs d'un certain nombre de points saillants se recoupant suite à l'analyse approfondie des informations contenues dans les documents élaborés par les organes gouvernementaux. Il apparaît ainsi à cette étape, très judicieux d'interroger la réelle application de ces actions, en vue d'évaluer leur impact sur le terrain. Ces observations dénotent en outre d'une dynamique perceptible au niveau de tous les secteurs de développement du Bénin pour contribuer à la sécurité alimentaire et nutritionnelle des populations. Les acteurs clés de la SAN au Bénin, notamment le SP/CAN devraient ainsi analyser les options possibles pour établir la synergie au sein des différents secteurs en vue d'éviter les doublons d'activités sur le terrain.

Tableau 2 : Tableau d'énumération des points saillants contenus dans les documents de politiques, stratégies et plan opérationnels sur la SAN au Bénin

Zones d'intervention	Actions prioritaires	Documents concernés	Points saillants de la littérature
CONSOMMATION ALIMENTAIRE ET PRATIQUES DE SANTÉ	Education nutritionnelle	PND ; PNAN ; PNSSA ; PSSN ; PN-MNT ; PNPE ; PNVA ; PNAS ; PSDAN II ; PND ; SNANJE ; PS-MCVDD ; PSILC-MNT ; SNCCSC ; PNIASAN ; SNASN ; PPNVA ; PRAM ; PSAANSA ; PAPSSN ; PASNASN	<ul style="list-style-type: none"> - Promotion des connaissances, aptitudes et pratiques adaptées, à l'alimentation - Disponibilité des fiches techniques et des affiches sur l'allaitement maternel - Renforcement de la communication et séances d'IEC - Appui-conseil et Education des adolescentes, des femmes enceintes et des femmes allaitantes sur une alimentation en quantité et en qualité - Vulgarisation des bonnes pratiques culinaires et de composition de menus pour enfants et femmes enceintes, femmes allaitantes - Campagne de sensibilisation des bénéficiaires sur les bonnes pratiques d'alimentation - Renforcement des connaissances sur les droits des consommateurs - Valorisation des produits locaux
PÊCHES, ÉLEVAGE ET PETIT RUMINANT	Élevage d'animaux	PAG, PND, PC2D, PNAN, PNSSA, PSSN, PNGCC, PNE, PSDAN II, SDFICRCC, PSDSA, PNIASAN, SNASN, SNPFA-CA, PSAANSA, PNRA, PAPSSN, PASNASN	<ul style="list-style-type: none"> - Amélioration de la productivité agricole et des revenus des petits producteurs, en particulier des éleveurs - Amélioration des pratiques de production animale au Bénin pour les espèces bovines, ovines, porcines caprines et des volailles - Sensibilisation et coordination pour assurer la qualité des matières premières issues de l'élevage et destinées essentiellement à la consommation

Zones d'intervention	Actions prioritaires	Documents concernés	Points saillants de la littérature
			<ul style="list-style-type: none"> - Etablissement d'un arrimage de la production animale avec la santé, l'environnement, l'eau, hygiène et l'assainissement - Renforcer les interventions de sécurité alimentaire sensibles à la nutrition à travers la promotion du petit élevage et de l'élevage non conventionnel - Promotion d'un élevage de type moderne avec une perspective de sédentarisation progressive des éleveurs du cheptel ovin et bovin - Accès à une alimentation variée grâce au petit élevage pour l'autoconsommation - Promotion de l'élevage des races endémiques - Appui à la production, à la disponibilité, à l'utilisation et au stockage des semences animales - Elaboration et vulgarisation des fiches techniques sur l'élevage des espèces animales non conventionnelles et à cycle court - Amélioration des systèmes de production de viande dans les Pôles de Développement Agricole au Bénin - Sensibilisation des communautés pour le développement de l'élevage domestique - Appui à la production et à l'utilisation de géniteurs performants (Cailles, poulets locaux, escargots)
	Aquaculture & Pêche	PAG, PC2D, PNAN, PNSSA, PNGCC, PNE, PSDAN II, SDFICRC, PSDSA, PNIASAN, SNASN, SNPFA-CA, PSAANSA, PNRA, PASNASN	<ul style="list-style-type: none"> - Promotion de l'aquaculture continentale en vue de réduire les importations - Promotion et structuration des CVA des produits halieutiques - Transformation des matières premières issues de la pêche/aquaculture et destinées essentiellement à la consommation - Promotion et coordination de la production halieutique afin d'assurer la qualité et la quantité de produits pour consommation domestique et la sécurité alimentaire/nutritionnelle - Etablissement d'un arrimage de la production halieutique avec la santé, l'environnement, l'eau, hygiène et l'assainissement - Développement des activités halieutiques et aquacoles - Appui à la production, à la disponibilité, à l'utilisation et au stockage des semences halieutiques - Promotion de la production diversifiée d'aliments d'origine halieutique à hautes valeurs nutritives - Amélioration des systèmes de développement durable d'aquaculture dans les Pôles de Développement Agricole

Zones d'intervention	Actions prioritaires	Documents concernés	Points saillants de la littérature
			<ul style="list-style-type: none"> - Appui aux techniques d'élevage des espèces halieutiques à hautes valeurs nutritives (pisciculture de case en bac-hors-sol et en petit bassin de silure et de Tilapia) destinés à la consommation
CULTURE /HORTICULTURE	Intensification durable	PAG, PND, PC2D, PNSSA, PNGCC, PNE, PSDAN II, SDFICRCC, PSDSA, PNIASAN, SNASN, SNPFA-CA, PNRA, PASNASN	<ul style="list-style-type: none"> - Diversification de la production agricole pour une agricole plus productive - Accompagnement des paysans pour augmenter leurs capacités de production - Promotion de l'innovation technologique pour le renforcement de la résilience dans le secteur agricole - Renforcement des mesures d'adaptation dans le secteur de l'agriculture - Mise en œuvre d'un plan de développement de l'hydraulique agricole accordant une place de choix au secteur privé pour accroître la productivité et sécuriser la production par la maîtrise de l'eau - Promotion des systèmes d'irrigation performants et adaptés aux spécificités de chaque zone - Développement des techniques culturales favorisant la conservation des eaux et des sols - Renforcement des capacités des systèmes agricoles - Production de semences végétales améliorées, pour booster l'agriculture dans les pôles de développement agricole du Bénin - Conseil agricole sur les itinéraires techniques de production d'espèce végétale à hautes valeurs nutritives
	Biodiversité	PND, PSDAN II, PS-MCVDD, SNASN, PASNASN	<ul style="list-style-type: none"> - Gestion harmonieuse de la biodiversité et des changements - Promotion de la transformation, l'utilisation et la commercialisation des produits forestiers non-ligneux (PFNL) - Renforcement du potentiel de régénérescence de la biodiversité - Recherche sur la domestication des espèces de la biodiversité locale ayant de fortes potentialités nutritionnelles - Appui des techniques de production des légumes-feuilles sous-utilisées - Développement des techniques culturales favorisant la conservation des eaux et des sols - Promotion de la gestion rationnelle et durable des ressources naturelles et des écosystèmes - Renforcement des mesures d'adaptation dans les secteurs de l'agriculture, la foresterie, les ressources en eau, la santé, l'énergie, le tourisme, le littoral, infrastructure - Contribution à la réduction des émissions des gaz à effets de serres dans les secteurs de l'agriculture, la foresterie, l'énergie, procédé industriel et des déchets

Zones d'intervention	Actions prioritaires	Documents concernés	Points saillants de la littérature
	Fortification	PND, PNAN, PSSN, PSDAN II, PNIASAN, SNASN, PSAANSA, PNRA, PAPSSN, PASNASN	<ul style="list-style-type: none"> - Accompagnement des paysans pour produire des aliments à forte potentialité nutritive afin d'éviter la dénutrition, les carences en micronutriments, mais aussi l'obésité et l'excès pondéral - Introduction de semences améliorées plus adaptées aux conditions des zones agro écologiques et résistantes aux chocs climatiques - Prendre en compte les mesures d'apports de nutriments aux aliments - Développement de la fortification des aliments de grande consommation en vitamines et minéraux - Promotion de l'utilisation des semences améliorées et/ou bio fortifiées - Renforcement du processus de certification des semences végétales, animales et halieutiques - Appui à l'amélioration variétale axée sur la bio-fortification et sur les espèces à hautes valeurs nutritives - Développement d'une stratégie nationale de fortification des aliments - Mise en place d'un cadre institutionnel spécifiquement dédié à la fortification des aliments - Renforcement des capacités de prise en charge des carences en micronutriments au sein des groupes vulnérables - Inventorier les produits locaux riches en fer, en vitamine A et en iode, etc. - Promotion de la consommation par la femme enceinte d'aliments fortifiés en micronutriments
	Jardins communautaires	PND, PNAN, PSSN, PNAS, PSDAN II, PNIASAN, SNASN, PSAANSA, PNRA, PAPSSN, PASNASN	<ul style="list-style-type: none"> - Renforcement des interventions de sécurité alimentaire sensibles à la nutrition à travers le Développement du maraîchage des produits riches en nutriments et la promotion des jardins scolaires - Promotion des jardins familiaux dans le cadre des activités d'éducation pour la santé - Développement d'un mécanisme de participation communautaire, à travers la promotion des jardins scolaires - Mise en œuvre d'initiatives d'activités de maraîchage familiale - Promotion des jardins de cases, des jardins communautaires et scolaires à base de micro-irrigation - Accompagnement des ménages dans l'installation des micro-jardins
FORTIFICATION, TRANSFORMATION ET	Pesticides / Fertilisants	PNSSA, PNQ, PNE, PNAS, PSDAN II, PNIASAN,	Sensibilisation et formation des acteurs sur les bonnes pratiques de la Sécurité Sanitaire des Aliments (utilisation des intrants agricoles appropriés, bonnes pratiques et

Zones d'intervention	Actions prioritaires	Documents concernés	Points saillants de la littérature
STOCKAGE DES ALIMENTS		SNPFA-CA, PANGIRE, SO-PANGIRE, PASNASN	<ul style="list-style-type: none"> - technologies améliorées de conservation/ transformation, transport, commercialisation, les BPH, système HACCP et les normes ISO et les normes privées) - Sensibilisation et formation des producteurs sur les BPA (l'emploi des pesticides agréés, traçabilité, etc.) - Appui à la production et à la distribution des engrais spécifiques et produits phytosanitaires pour les filières végétales prioritaires - Contribution à la réduction de l'impact des intrants agricoles (engrais et pesticides) sur la qualité des eaux - Renforcement de la capacité des conseillers sur les techniques de production de fertilisants organiques respectueux de l'environnement
	Gestion post-récolte	PC2D, PNSSA, PSDAN II, SDFICRCC, PNIASAN, SNASN, SNSSA, PSAANSA, PNRA, PASNASN	<ul style="list-style-type: none"> - Amélioration de la qualité et du conditionnement post-récolte des produits locaux - Mise en œuvre de la démarche qualité et traçabilité - Elaboration et mise en place des paquets techniques de base relatifs à la qualité, à la sécurité sanitaire en production, transformation, conditionnement et gestion de la chaîne logistique des produits agroalimentaires - Mise en place d'un système de stockage performant du système agricole - Promotion des technologies innovantes de conservation des aliments respectant les normes de la sécurité sanitaire des aliments - Suivi sanitaire des stocks physiques de sécurité alimentaire - Mise en place de systèmes améliorés en vue de mieux stocker et conserver les produits agricoles - Diffusion de bonnes pratiques post-récolte de transformation d'aliment d'origine végétale, animale et halieutique à hautes valeurs nutritives
GESTION DE LA MALNUTRITION ET PRÉVENTION	PC-MAM& SAM	PC2D ; PNAN ; PSSN ; PHPS ; PNS ; PSDAN II ; PNDS ; SNCCSC ; PRAM ; PAPSSN	<ul style="list-style-type: none"> - Le renforcement de l'offre de services de nutrition de qualité - Le renforcement de la préparation aux urgences et la sécurité sanitaire - Nutrition dans les situations d'urgence, traitement et contrôle de la malnutrition aiguë, sévère et modérée - Prendre en charge les enfants victimes de la malnutrition chronique sur toute l'étendue du territoire national - Assurer l'amélioration de la qualité de prise en charge de la malnutrition aiguë - Prise en charge des cas de malnutrition aiguë (CNT, CNA et communauté) - Les services de prise en charge des maladies associées à la grossesse (paludisme, VIH, autres maladies transmissibles, malnutrition, ...)

Zones d'intervention	Actions prioritaires	Documents concernés	Points saillants de la littérature
			<ul style="list-style-type: none"> Renforcer les compétences sur la gestion de la nutrition en situations d'urgences Renforcement des capacités nationales de prise en charge de la sous nutrition Renforcer l'offre de service de qualité de prise en charge des différentes formes de malnutrition (aigüe, chronique, etc.) aux niveaux des formations sanitaires (CNA et CNT) et communautaires Promouvoir la production et l'utilisation des aliments locaux thérapeutiques prêts à l'emploi (ATPE) et autres produits de récupération nutritionnelle pour la prise en charge de la malnutrition aigüe Produits de récupération nutritionnelle pour la prise en charge de la malnutrition aigüe
	Dépistage	PC2D ; PNSSA ; PSSN ; PHPS ; PNVA ; PSDAN II ; SNCCSC ; PSAANSA ; PAPSSN	<ul style="list-style-type: none"> Réduire la prévalence de la malnutrition et les troubles liés à la carence en micronutriments par les voies alimentaires surtout chez les enfants de 0 à 59 mois et chez les femmes en âge de procréer et les femmes enceintes Mettre en place et rendre fonctionnel un système de surveillance nutritionnel dans le secteur agricole Organiser des campagnes de dépistage des maladies liées à la nutrition Renforcer les compétences sur la gestion de la nutrition en situations d'urgences Renforcer l'offre de services de santé de qualité en faveur des populations vulnérables (mères, nouveau-nés, enfants, adolescents, jeunes, adultes et personnes du troisième âge) Renforcer les capacités de prise en charge des carences en micronutriments au sein des groupes vulnérables Le dépistage, précoce et l'identification des risques de malnutrition à tous les stades du cycle de vie Intensifier le dépistage passif dans les structures de soins et appuyer les campagnes de dépistage actif des cas au sein des communautés
SUPPLÉMENTATION DE MICRONUTRIMENTS	Supplémentation Vit.A	PNAN; PSSN ; PSDAN II ; SNCCSC ; PRAM; PSAANSA ; PAPSSN; PASNASN	<ul style="list-style-type: none"> Supplémentation en Vitamine A et le déparasitage pour les jeunes enfants Renforcer les capacités de prise en charge des carences en micronutriments afin d'accélérer la réduction de la carence en vitamine Organisation des campagnes de masse de distribution de Vitamine A Fortification en vitamine A Augmenter et maintenir à 100% la couverture en supplémentation en vitamine A chez les enfants de moins de 5 ans Journées nationales de vaccination couplée à la supplémentation en vitamine A notamment dans les activités de routine

Zones d'intervention	Actions prioritaires	Documents concernés	Points saillants de la littérature
			<ul style="list-style-type: none"> Fortification des huiles, du sel en iode, de farine en fer, acide folique ou en vitamine A Expérimentation de la supplémentation en capsules de vitamine A pour lutter contre la carence en ce micronutriment Recherches opérationnelles en matière de fortification alimentaire en fer et en vitamine A et en zinc Sensibiliser à la consommation des produits fortifiés (Farine de maïs fortifiée, Huile végétale fortifiée en Vit A, sel iodé)
	Supplémentation Fer/Acide Folique	PNAN; PSSN; PSDAN II ; SNCCSC ; PRAM; PSAANSA ; PAPSSN	<ul style="list-style-type: none"> Entreprendre des recherches opérationnelles en matière de fortification alimentaire en fer et en vitamine A et en zinc) Augmentation de l'apport en fer/acide folique et autres micronutriments Supplémentation des femmes enceintes en fer et acide folique La fortification du sel en iode, de farine en fer, acide folique ou en vitamine A Prendre des comprimés de fer et d'acide folique pour prévenir l'anémie
	Supplémentation en micronutriments	PNAN; PSSN; PNAS ; PSDAN II ; SNCCSC ; PRAM; PSAANSA ; PAPSSN	<ul style="list-style-type: none"> Supplémentation des femmes et des enfants avec les micronutriments Promotion de l'utilisation des multi micronutriments en poudre Supplémenter en micronutriments à travers les campagnes de masse et les Journées nationales de vaccination Supplémentation en micronutriments multiples (SMM), qualité des aliments Promotion d'aliments riches en micronutriments Renforcer les capacités de prise en charge des carences en micronutriments au sein des groupes vulnérables Améliorer les teneurs en micronutriments biodisponibles des produits agricoles ou des régimes Conseiller la consommation de sels enrichis en iode, l'utilisation du zinc au cours des diarrhées chez l'enfant
WASH	Lavage des mains/latrines	PND ; PC2D ; PNAN ; PSSN ; PNHA ; PNE ; PSDAN II ; PNDS ; SNPHAB ; PS-MCVDD ; SNCCSC ; SNASN ; PANGIRE ; SO-PANGIRE ; PAPNVA ; PO-RMMN ; PSE ; PAPSSN ; PASNASN	<ul style="list-style-type: none"> Assurer un accès équitable et durable à l'eau potable et aux services adéquats d'assainissement pour les populations La coordination entre le développement des réseaux d'AEP et l'installation des réseaux d'assainissement Le renforcement de la lutte contre les maladies hydriques dont le paludisme Elaborer et mettre en œuvre les éléments d'une politique sociale de l'eau potable et de l'assainissement au bénéfice des populations vulnérables Promouvoir les connaissances, aptitudes et pratiques adaptées, à l'alimentation, à l'approvisionnement en eau, à l'hygiène et à l'assainissement du cadre de vie des PTA

Zones d'intervention	Actions prioritaires	Documents concernés	Points saillants de la littérature
			<ul style="list-style-type: none"> - Promouvoir le bien-être et le maintien des apprenants dans la post-éducation de base à travers la construction de latrines et de points d'eau dans les établissements - Promouvoir l'utilisation de latrines et les comportements FDAL au sein des ménages - L'appui et le conseil pour une dissémination et mise en pratique des AEN et des AEH à travers les structures sanitaires, sociales étatiques et communautaires ainsi que directement, auprès des ménages - Réaliser des latrines familiales dans des zones de pauvreté reconnues ou zones à géologie difficile - Promotion de l'innovation à travers l'expérimentation encourageante de certaines technologies locales pour la construction des latrines - Un mécanisme qui permet aux ménages de financer directement la réalisation de leurs latrines - Nombre de réseaux d'assainissement des eaux usées construits/réhabilités - La formation d'organisations de femmes sur les Bonnes Pratiques d'Hygiène et de Fabrication (BPHF) - Le renforcement de l'action multisectorielle sur l'hygiène et l'assainissement de base - La réalisation des latrines institutionnelles (écoles) et latrines familiales - La promotion des latrines à fosses ventilées (VIP) et à chasse manuelle, la promotion des citernes hors sol - Améliorer les services d'AEP et d'assainissement en milieu rural et dans les centres semi urbains
	Traitement de l'eau	PAG ; PND ; PC2D ; PNAN ; PSSN ; PNGCC ; PNQ ; PNE ; PSDAN II ; SNPHAB ; SDFICRCC ; SNAEP-MR ; SNCCSC ; PANGIRE ; SO- PANGIRE ; PPNVA ; PO- RMMN ; PSE ; PAPSSN	<ul style="list-style-type: none"> - Le renforcement de l'action multisectorielle sur l'hygiène et l'assainissement de base - Assurer un accès aux services adéquats d'assainissement des eaux usées et des excréta dans les grandes villes du Bénin - L'accès à l'eau potable à l'ensemble de la population rurale et semi-urbaine - Le développement des capacités de production et de distribution en milieu urbain et périurbain ; - La modernisation et le développement de l'exploitation responsable des ressources hydrologiques - La réalisation des latrines institutionnelles (écoles) et latrines familiales ; des latrines à fosses ventilées (VIP) et à chasse manuelle, la promotion des citernes hors sol - Améliorer les services d'AEP et d'assainissement en milieu rural et dans les centres semi urbains - Améliorer la salubrité des zones d'habitat et des plans d'eau

Zones d'intervention	Actions prioritaires	Documents concernés	Points saillants de la littérature
			<ul style="list-style-type: none"> - Améliorer l'efficacité des interventions sur le changement des comportements liés aux autres pratiques en dehors de l'état FDAL à savoir : l'hygiène menstruelle, l'hygiène de l'eau de boisson, le lavage des mains - Sensibilisation des ménages à construire des ouvrages familiaux d'assainissement, notamment des latrines - Nombre de réseaux d'assainissement des eaux usées construits/réhabilités - Formation d'organisations de femmes sur les Bonnes Pratiques d'Hygiène et de Fabrication (BPHF) - Le renforcement de l'information à l'hygiène et à l'assainissement de base - Elaborer et mettre en œuvre les éléments d'une politique sociale de l'eau potable et de l'assainissement au bénéfice des populations vulnérables - La construction d'infirmierie, de latrines et de points d'eau dans les établissements de la post-éducation de base - Former des bénéficiaires sur les pratiques de gestion de l'Eau d'Hygiène et Assainissement pour la mise en place d'un système de lavage des mains et suivi
	Gestion eau agricole	PAG ; PC2D ; PHPS ; PNE ; PSDAN II ; SDFICRCC ; SNCCSC ; PNIASAN ; SNASN ; PANGIRE ; SO-PANGIRE ; PNRA ; PAPSSN ; PASNASN	<ul style="list-style-type: none"> - Adoption de l'agriculture Intelligente face au climat (AIC), qui s'appuie sur l'agriculture irriguée - La valorisation du potentiel de développement des vallées (Ouémé, Niger, Mono) par la mise en œuvre d'infrastructures hydro-agricoles - Promouvoir la maîtrise de l'eau à des fins productives de façon à réduire la vulnérabilité des ménages agricoles aux aléas climatiques et à améliorer la productivité agricole - Renforcer la maîtrise de l'eau et l'irrigation - Se doter d'un plan de développement de l'hydraulique agricole accordant une place de choix au secteur privé - Promouvoir des systèmes d'irrigation performants et adaptés aux spécificités de chaque zone
ANJE	ANJE	PNAN ; PSSN ; PSDAN II ; PNDS ; SNANJE ; PSMASM ; SNCCSC ; PRAM ; P-RMMN ; PAPSSN	<ul style="list-style-type: none"> - Contribuer à l'amélioration de l'état nutritionnel de l'enfant de 0 à 24 mois (fenêtre d'opportunité) en visant la réduction de la mortalité infantile à travers l'allaitement maternel d'ici fin 2020 au Bénin - Porter le taux d'allaitement exclusif au sein au cours des six premiers mois de la vie à au moins 60 % - Promouvoir l'ANJE à travers l'approche tutorat dans les FS - Sensibiliser tout le personnel des maternités sur la préparation de l'allaitement maternel et les bénéfices de la mise au sein précoce

Zones d'intervention	Actions prioritaires	Documents concernés	Points saillants de la littérature
			<ul style="list-style-type: none"> - Réaliser un guide de bonnes pratiques en nutrition chez les nouveau-nés, nourrisson, enfants adolescents et adultes - Créer un environnement favorable à la protection et à la promotion des pratiques optimales d'AFAFEFA et d'ANJE y compris mise au sein précoce et AME - Un renforcement de l'IEC en matière d'ANJE - Promouvoir des programmes résilients visant à améliorer la nutrition maternelle et infantile - Promotion de la recherche en matière d'ANJE - Alimentation du nourrisson et du jeune enfant (ANJE) : AM précoce, AME, AM continu et alimentation complémentaire jusqu'à 2 ans ou plus - L'appui et le conseil pour une dissémination et mise en pratique des AEN et des AEH à travers les structures sanitaires, sociales étatiques et communautaires ainsi que directement, auprès des ménages <p>Promouvoir les pratiques appropriées de l'alimentation et de la bonne nutrition de la femme enceinte et allaitante, de la mère, du nouveau-né, du nourrisson, du jeune enfant, de l'adolescent, du jeune et des personnes âgées</p>
PRÉVENTION DES MALADIES LIÉES À LA NUTRITION	Déparasitage	PNAN ; PSSN ; PAPSSN	<ul style="list-style-type: none"> - Le déparasitage pour les jeunes enfants - Promouvoir l'alimentation du nourrisson et du jeune enfant, la supplémentation, le déparasitage - Assurer le déparasitage des femmes enceintes - Organiser le déparasitage systématique des nourrissons à partir de 12 mois - Organiser une campagne de masse de déparasitage des enfants de moins de cinq dans les communautés et écoles maternelles
	MILDAS	PAG ; PND ; PNAN ; PSSN	<ul style="list-style-type: none"> - Distribution de moustiquaires imprégnées d'insecticide à longue durée - Renforcer la prévention du paludisme, des maladies infectieuses (vaccination) et l'élimination de la transmission mère/enfant du VIH (ETME) - Utilisation des MIILD pour faire dormir les enfants âgés de 0-5 ans toutes les nuits pour prévenir le paludisme <p>Prévention et prise en charge intégrée des maladies de l'enfant : MIILD, vaccination, paludisme</p>
PROTECTION SOCIALE	Filet de protection sociale	PHPS ; PNAN ; PND ; PNIASAN ; PNPE ; PNPIPH ; PSAANSA ; PSDAN II ;	<ul style="list-style-type: none"> - Accès facile à un système de couverture et de protection sociale adapté à la diversité des situations professionnelles et dans tous les secteurs - Promotion des financements innovants pour la protection sociale

Zones d'intervention	Actions prioritaires	Documents concernés	Points saillants de la littérature
		PSDSA ; PSE ; PSMASM ; PSSN ; PAG	<ul style="list-style-type: none"> - Développement de stratégies de Cash transfert conditionnel et non conditionnel (filets sociaux) - Création d'un espace budgétaire croissant pour le financement de la protection sociale - Renforcement du dispositif légal en matière de protection sociale - Promotion des transferts sociaux directs et indirects aux ménages pauvres extrêmes - Augmentation et la stabilisation des revenus des ménages à travers des dons de transferts monétaires - Mise en place des banques alimentaires et des filets sociaux adaptés aux groupes vulnérables
L'AUTONOMISATION DU GENRE	L'inscription scolaire	PC2D ; PHPS ; PNAN ; PNAS ; PND ; PNPE ; PNPIPH ; PSE ; SNCCSC ; SNEFTP ; PAG	<ul style="list-style-type: none"> - Egalité d'accès à chaque niveau d'études du primaire pour les filles et les garçons - Réduire les barrières d'accès à l'enseignement scolaire et mise en place de mesures de rétention des filles à l'école - Mesures de gratuité dans les secteurs de l'éducation au profit des filles et garçons en âge de scolarisation - Création d'établissements spécialisés dans la formation des filles - Poursuite de la mise en œuvre de la mesure d'exonération des frais d'inscription des filles au collège
	Prévention des grossesses précoces	PAPSSN ; PC2D ; PND ; PNDS ; PNPE ; PO-RMMN ; PSDAN II ; PSE ; PSSN	<ul style="list-style-type: none"> - Sensibilisation des jeunes sur les risques liés aux grossesses précoces - Promotion de l'éducation de la santé sexuelle et de reproduction chez les jeunes - Gratuité de l'accès des jeunes et des femmes en âge de procréer à la planification familiale - Prévention et prise en charge des grossesses précoces chez les adolescentes - Organisation de sessions d'information sur la santé reproductive et la contraception
INFRASTRUCTURE ET COMMERCE	Infrastructures pour le commerce intrarégional	PC2D ; PHPS ; PND ; PNIASAN ; PNQ ; PNSSA ; PSDAN II ; SNPFA-CA ; SNSSA ; PAG	<ul style="list-style-type: none"> - Amélioration des infrastructures marchandes, viabilisation et assainissement des sites - Construction d'infrastructures modernes et fiables en milieu rural pour faciliter les échanges économiques et l'accès au marché - Développement d'infrastructures adéquates pour le stockage, la conservation, la transformation et la mise en marché - Construction des routes et pistes de desserte rurale - Transformation des produits vivriers pour soutenir la disponibilité des produits sur les marchés tout au long de l'année
	Augmentation des intrants	PASNAN ; PC2D ; PND ; PNIASAN ; PNRA ; PNSSA ; PSDAN II ; SNPFA-CA ; PAG	<ul style="list-style-type: none"> - Mise en place de mesures de facilitation de l'accès aux semences, intrants et marchés pour la promotion des nouvelles filières agricoles - Instauration de mesures fiscales et non fiscales incitatives en faveur de l'importation des intrants agricoles

Zones d'intervention	Actions prioritaires	Documents concernés	Points saillants de la littérature
			<ul style="list-style-type: none"> - Amélioration de la qualité des intrants agricoles - Mise en place de subventions pour l'acquisition d'intrants agricole - Appui à la production, à la disponibilité, à l'utilisation et au stockage des semences et plants améliorés des différentes productions végétales prioritaires - Appui à la production et à la distribution des engrais spécifiques et produits phytosanitaires pour les filières végétales prioritaires - Appui à la production et à la distribution des intrants animaux et produits vétérinaires - Appui à la production et à la distribution des intrants halieutiques
	Améliorer l'accès aux marchés	PASNASN ; PC2D ; PND ; PNIASAN ; PNQ ; PNRA ; PNSSA ; PSAANSA ; PSDAN II ; PSDSA ; SNPFA-CA ; PAG	<ul style="list-style-type: none"> - Mise en place d'infrastructures marchandes pour favoriser les échanges économiques et l'accès au marché - Mise en place des mesures incitatives pour l'exportation - Appui à l'obtention d'agrément des exportateurs nationaux sur les marchés extérieurs - Instauration de mesures fiscales et non fiscales incitatives en faveur de l'exportation des produits agricoles et dérivés - Promotion de la traçabilité des produits locaux - Contrôle et inspection des aliments dans une démarche qualité - Fédération de tous les organismes d'inspection des denrées alimentaires autour d'un seul organisme - Mise en place des Indications Géographiques (signes distinctifs de qualité et de valorisation des produits locaux) - Facilitation d'accès aux informations commerciales sur les conditions de vente des produits agricoles
	Création d'unités de transformation	PASNASN ; PC2D ; PNAN ; PND ; PNIASAN ; PNRA ; PSAANSA ; PSDAN II ; SDFICRCC ; SNPFA-CA ; SNSSA ; PAG	<ul style="list-style-type: none"> - Soutien à l'industrie locale de transformation - Amélioration de l'offre alimentaire pour les transformateurs - Développement et appui à la création de petites unités de transformation et de conservation des produits agro-alimentaires ciblés. - Promotion des entreprises opérant dans le secteur agro-alimentaire - Renforcement des activités de transformation (stockage, conservation, transformation artisanale et semi-industrielle et équipement) - Dotation des unités de transformation en matériels et équipements - Vulgarisation des équipements de transformation - Formation sur les bonnes pratiques de production et de gestion d'une unité de transformation agro-alimentaire

Zones d'intervention	Actions prioritaires	Documents concernés	Points saillants de la littérature
URGENCE ET CHOCS	Provision en situation d'urgence	PAPSSN ; PC2D ; PHPS ; PND ; PNIASAN ; PNSSA ; PSAANSA ; PSDAN II ; PS-MCVDD ; SNSA ;	<ul style="list-style-type: none"> - Mise en place du Fonds National d'Urgence Sanitaire - Définition d'un plan de préparation et de réponse aux situations d'urgence avec l'établissement d'outils et d'une capacité d'intervention permanente à l'échelle nationale - Renforcement de la prévention et la gestion des situations d'urgence en matière de nutrition, avec des plans pertinents suivis et régulièrement évalués - Mise en place de mécanisme favorisant la disponibilité et l'accès à l'alimentation aux populations vulnérables en situation d'urgence - Dynamisation des interventions de gestion des pénuries alimentaires, des crises et catastrophes - Organisation de la distribution gratuite d'aliments dans les communautés en cas de sinistres
	Évaluation de la vulnérabilité	PHPS ; PND ; PNE ; PNGCC ; PNHA ; PNIASAN ; PN-MNT ; PNSSA ; PSAANSA ; PSDAN II ; PS-MCVDD ; PSSN ; SDFICRCC ; SNSA ;	<ul style="list-style-type: none"> - Mise en place d'un système multirisque d'alerte précoce et de gestion efficace des catastrophes et des calamités naturelles - Réduction de la vulnérabilité des populations face aux risques économiques et sociaux - Prise en charge et promotion des groupes spécifiques en situation de vulnérabilité extrême - Mise en place et opérationnalisation d'un système national de surveillance nutritionnelle - Amélioration du dispositif d'alerte et de veille existant à travers le renforcement de la Communication pour le Changement de Comportement
FINANCE	Accès aux services financiers	PC2D ; PNAN ; PND ; PNPE ; PNPIPH ; PSDAN II ; PSDSA ; PSMASM ; SDFICRCC ; SNPFA-CA ; PAG	<ul style="list-style-type: none"> - Mise en place de mécanismes de financements et d'assurances adaptés et accessibles aux différents types d'exploitations agricoles et catégories d'acteurs - Adoption des mesures fiscales incitatives pour l'implantation des SFD en milieu rural pour le financement du secteur agricole - Renforcement de l'autonomisation des femmes à travers l'appui aux activités génératrices de revenus - Promotion de nouveaux types de « services financiers climatiques » - Elaboration et mise en œuvre d'un programme national d'inclusion financière des couches vulnérables
	Crédits	PC2D ; PHPS ; PNAN ; PNIASAN ; PNPIPH ; PSAANSA ; PSDAN II ; SDFICRCC ; PAG	<ul style="list-style-type: none"> - Mise en place d'une politique de microcrédit au profit des populations en réponse aux besoins réels de financement des activités génératrices de revenus - Mise à disposition de crédits ou microcrédits et services de micro finance au profit des fermiers, éleveurs de bétail, pasteurs, agropasteurs, pêcheurs et éleveurs d'insectes - Facilitation de l'accès aux microcrédits à travers des conditions allégées - Appui apporté aux femmes pour l'accès au crédit

Zones d'intervention	Actions prioritaires	Documents concernés	Points saillants de la littérature
EDUCATION	Alimentation scolaire	PASNASN ; PC2D ; PHPS ; PNAN ; PNAS ; PNIASAN ; PNPE ; PNSSA ; PSAANSA ; PSDAN II ; PSE ; PSILC-MNT ; SNASN ; PAG	<ul style="list-style-type: none"> - Initiation de projet d'extension des cantines scolaires dans toutes les écoles des zones rurales du Bénin - Mise en place d'un programme d'alimentation scolaire dans une approche intégrée et multisectorielle, en relation avec la production locale - Utilisation des cantines scolaires comme un mode de transfert social dans le secteur de l'éducation - - Elargissement de la couverture des cantines scolaires à toutes les écoles dans les zones ayant les pires indicateurs scolaires - Proposition d'un projet de texte pour rendre obligatoire le respect des règles nutritionnelles dans les cantines scolaires - Proposition et adoption d'un texte pour rendre obligatoire la portion indiquée de fruits et légumes dans le menu proposé dans les cantines scolaires - Appui au développement des jardins scolaires dans les écoles à cantine - Appui aux écoles disposant de cantine scolaire dans la production d'escargots par la mise à disposition de kits

Source : Analyse FBH Group (Octobre, 2021)

5. Résultats de la cartographie des Parties Prenantes et des Interventions Clés en Sécurité Alimentaire et Nutritionnelle

5.1. Couverture réelle des actions SAN par les politiques, stratégies et plans opérationnels

La couverture réelle des actions SAN par les politiques, stratégies et plans opérationnels est présente dans le fichier Excel annexé au présent rapport précisément à la feuille « RESULTATS ».

5.2. Couverture géographique, des interventions et des groupes cibles

5.2.1. Couverture géographique des actions SAN par les projets et parties prenantes

La collecte de données a permis de retenir 44 projets³ à impact direct sur au moins une des 32 actions prioritaires. Ces projets sont mis en œuvre aussi bien par des organisations internationales que nationales. Parmi elles, les plus observables sont les agences des Nations Unies (PAM, FAO, PNUD, FIDA, UNICEF, OMS, la Banque Mondiale), des centres CGIAR (World Vegetable center, Bioversity International), les ambassades (Ambassade du Royaume des Pays-Bas), les institutions de coopération au Développement (GIZ, Enabel, Coopération Suisse), les ONG internationales (CARE Benin/Togo, CRS, TechnoServe), les ONG et la Société Civile nationale (ASCINB, PNOPPA, GRAPAD ONG, ACED, DEDRAS) et les structures étatiques issues desdits ministères (MS, MAEP, MASM, MPD, MEMP, MIC; MEM, MCVDD, MESR, MESTFP).

Les cartes 2 à 6, montrent la couverture du territoire national par les 44 projets identifiés, les parties prenantes et les actions prioritaires ainsi que les gaps par département.

Avec environ 5 à 10% de leurs ménages en situation d'insécurité alimentaire sévère et modérée 4, les départements de l'Alibori, de l'Ouémé et du Borgou sont les trois principaux où l'on observe le plus de projets présents (Carte 2). Ceci témoigne de l'intérêt et de la multiplicité des projets qui agissent en faveur de ses régions du Bénin qui ont en moyenne 47% de leurs ménages en situation de sécurité alimentaire. Le département qui reçoit le moins de projets spécifiques ou sensibles à la nutrition est le Littoral avec seulement 8 projets identifiés. Cela se comprend du fait que ce département est celui avec le plus faible taux de ménages en situation d'insécurité alimentaire. Paradoxalement, les départements de l'Atacora et du Couffo qui sont parmi les plus affectés par l'insécurité alimentaire (AGVSA, 2017) ne reçoivent que respectivement 14 et 11 projets importants à effet de réduction de la situation des

3 Cf. annexe 10 pour la liste des projets identifiés

4 AGVSA 2017 (page 34) : https://insae.bj/images/docs/insae-statistiques/enquetes-recensements/Autres-Enquetes/AGVSA/Rapport_AGVSA_VF_2017.pdf

ménages en insécurité alimentaire. Bien que ces 2 départements ne reçoivent qu'un nombre réduit de projets, ce déficit par rapport aux départements qui en reçoivent plus pourrait s'expliquer par le fait que les budgets alloués à ces quelques projets seraient assez élevés de manière à compenser le faible nombre de projets mis en œuvre. Il serait quand même important de porter plus d'attentions et d'actions dans les départements les plus affectés par l'insécurité alimentaire pour inverser la courbe.

Carte 2 : Effectifs et liste des projets SAN identifiés par département

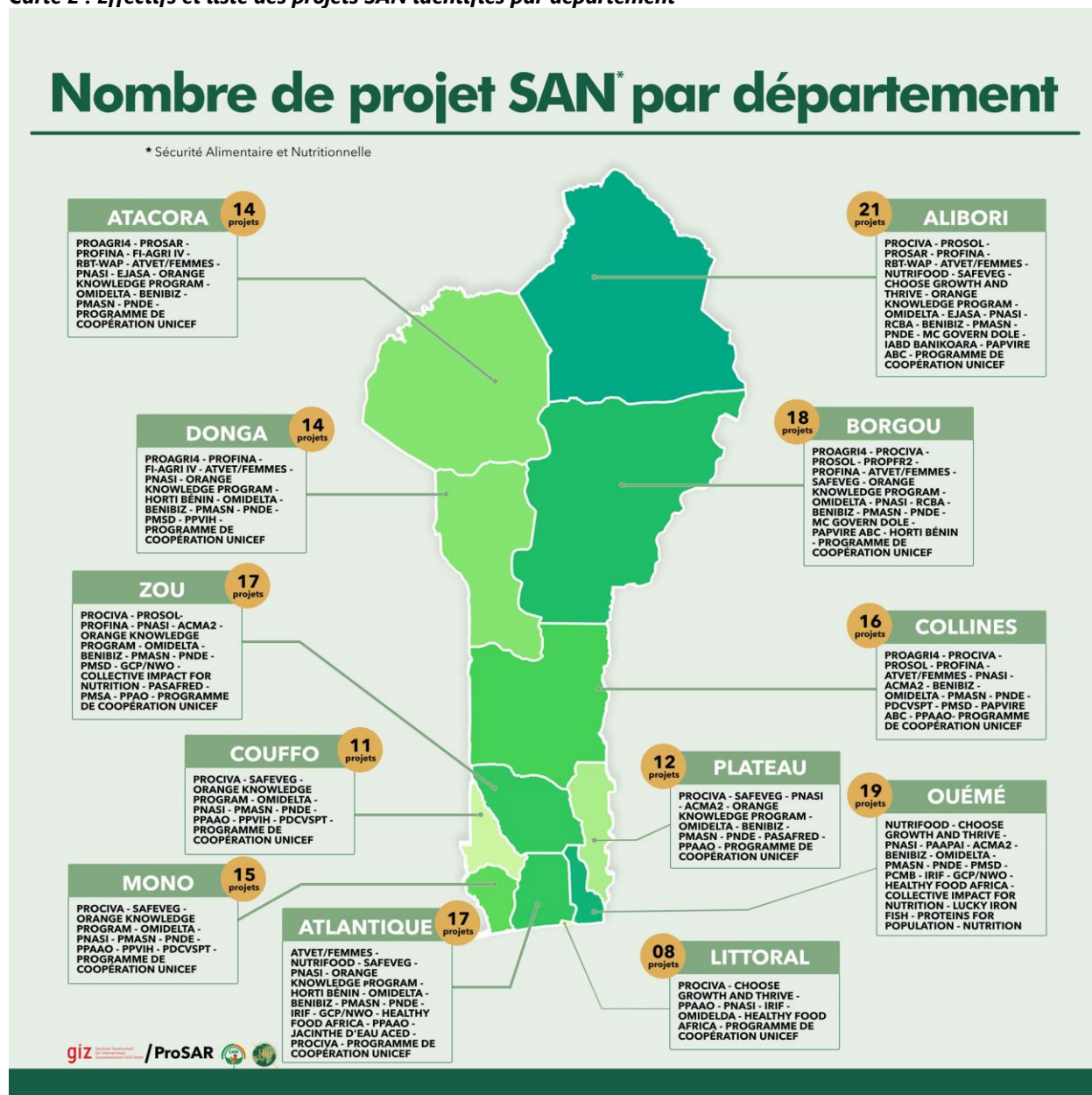

A la lecture de la **Carte 3**, il ressort que toutes les communes du Bénin reçoivent au moins cinq projets qui interviennent sur l'une des actions prioritaires. Les communes de Dangbo et Banikoara sont celles qui reçoivent le plus de projet (15 projets identifiés) alors que celles de Kpomassè, Lokossa, Ouidah, Toviklin, Toucountouna, sont celles qui en reçoivent le moins (5 projets identifiés). Selon l'AGVSA 2017, au Bénin,

les communes avec les prévalences d'insécurité alimentaire les plus critiques (insécurité alimentaire sévère, insécurité alimentaire modéré) se retrouvent essentiellement dans les départements de l'Atacora (Boukoubé, Toucountouna, Natitingou, Tanguéta, Matéri, Cobly), des Collines (Glazoué, Savè, Ouèssè), du Zou (Djidja) et du Couffo (Toviklin, Lalo). Cependant, nos analyses montrent, qu'aucune de ces communes ne se retrouve dans le top trois des communes recevant le plus de projets.

Carte 3 : Effectifs et liste des projets SAN identifiés par commune

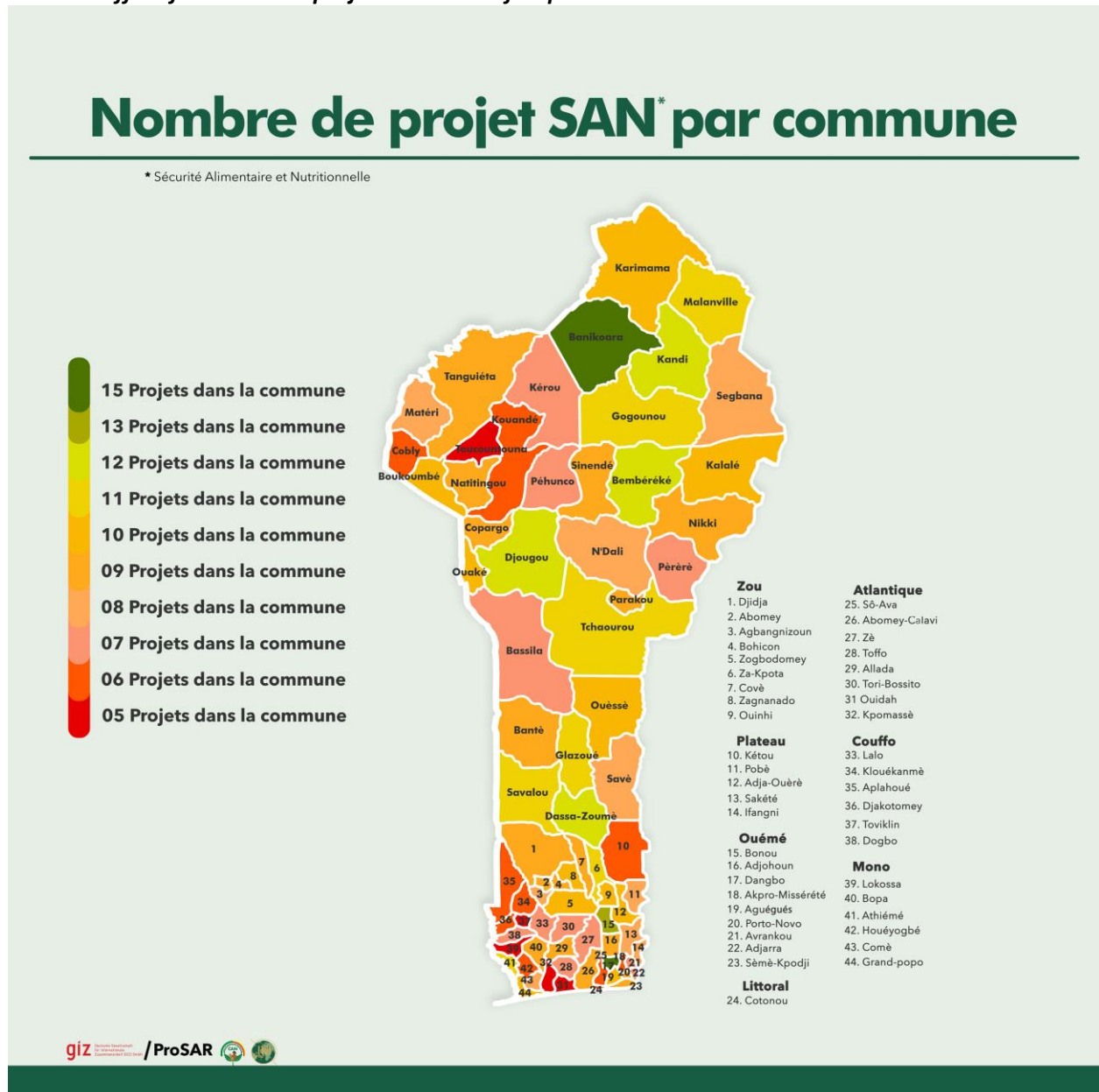

Les parties prenantes les plus observées qui financent ou appuient des actions en faveur de la SAN sont le SP-CAN, la Banque Mondiale, l'Ambassade du Royaume des Pays-Bas, la GIZ, le PAM, la FAO, le PNUD, CARE Bénin/Togo, l'UNICEF, l'OMS, le FIDA. Les données collectées et présentées sur la **Carte 4**, montrent quinze principales parties prenantes, acteur non étatique, à l'échelle nationale qui conduisent

en leader les actions de sécurité alimentaire et nutritionnelles. Le département de l’Ouémé est celui qui reçoit le plus de parties prenantes (15) suivi par le département du Zou (13). En moyenne 10 parties prenantes majeures mettent en œuvre diverses actions prioritaires dans le département des Collines. A l’instar des analyses plus haut sur la répartition des projets, les départements du Couffo et de l’Atacora sont ceux qui connaissent les plus faibles présentes de parties prenantes, alors qu’ils sont les deux premiers départements avec les plus de prévalence à l’insécurité alimentaire.

Carte 4 : Principales Parties Prenantes intervenant sur les actions prioritaires SAN par département (hors Ministères)

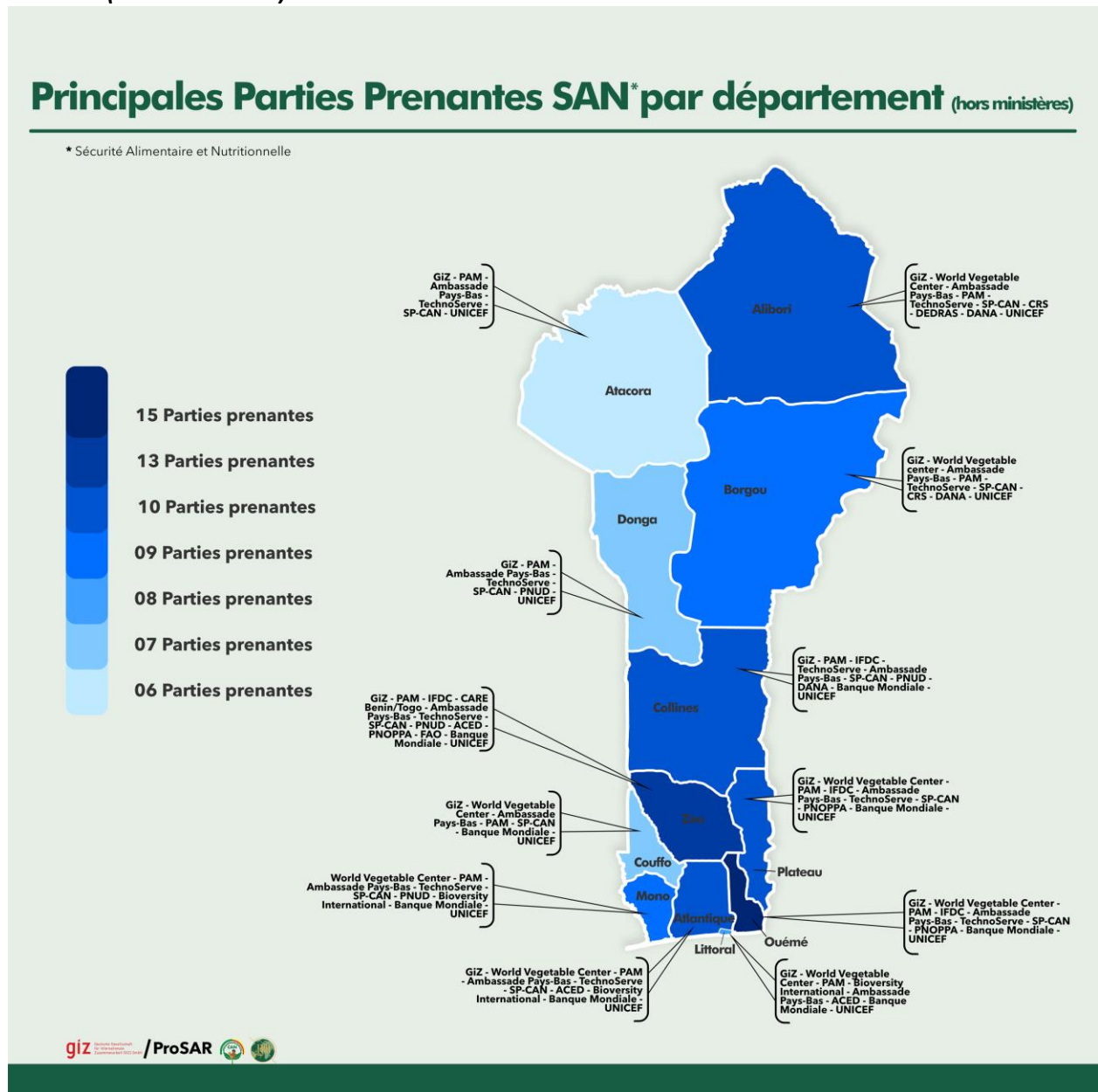

La **Carte 5** présente les principales actions prioritaires mises en œuvre essentiellement dans chaque département. Elle permet ainsi de ressortir les gaps (Tableau 3 et Carte 6) dans chaque département. Il convient de noter que les gaps identifiés ne sont pas synonymes de l’absence totale de l’action prioritaire

dans le milieu. Ces gaps pourraient résulter d'une faible visibilité ou même d'une faible présence des acteurs ou d'un faible volume d'activités liés à l'action concernée. Ces gaps appellent à davantage d'intensification de ces actions par les parties prenantes.

En général, tous les départements observent d'une manière ou d'une autre et avec diverse intensité les actions prioritaires identifiées au Bénin. Les départements de l'Ouémé, de l'Alibori, sont celles avec le plus d'actions prioritaires observées avec respectivement 30 et 29 actions. Le Borgou, les Collines, le Mono suivent avec chacun 27 actions prioritaires identifiées clairement. L'Atlantique, la Donga, le Plateau et le Couffo ont à elles 26 actions prioritaires identifiées. Alors que l'Atacora qui est un des départements avec la situation d'insécurité alimentaire la plus critique du pays (AGVSA, 2017), il se retrouve également avec le plus faible nombre d'actions prioritaires (23). Dans ce département, il y a lieu d'initier davantage d'activités pour intensifier les actions prioritaires qui constituent les gaps : Aquaculture & Pêche ; Augmentation des intrants ; Biodiversité ; Évaluation de la vulnérabilité ; Fortification ; MILDAS ; Pesticides / Fertilisants ; Prévention des grossesses précoces ; Provision en situation d'urgence. Au niveau du département du Littoral, département le moins touché par l'insécurité alimentaire, on observe 25 actions prioritaires. Toutefois, ce nombre baisse considérablement passant de 25 à 18 si l'on retire les actions menées essentiellement par l'UNICEF et l'OMS (ANJE ; Déparasitage ; Dépistage (Malnutrition) ; Prise en charge Malnutrition MAM & SAM ; Supplémentation en micronutriments ; Supplémentation Fer/Acide Folique ; Supplémentation Vit.A). Enfin, quel que soit le département considéré, il y a des actions prioritaires qui ressortent en général au niveau des gaps. Il s'agit de : Aquaculture & Pêche ; Biodiversité ; Pesticides / Fertilisants ; Prévention des grossesses précoces ; Provision en situation d'urgence. Bien que des activités à caractère national existent sur ces actions, elles méritent plus d'intensité sur le terrain.

Carte 5 : Principales actions prioritaires SAN par département



Tableau 3 : Gaps des actions prioritaires par département

Départements	Actions Prioritaires non identifiées clairement
Alibori	Aquaculture & Pêche - Infrastructures pour le commerce intrarégional - Prévention des grossesses précoces
Ouémé	Filet de protection - MILDAS
Borgou	Aquaculture & Pêche - Augmentation des intrants - Crédits - MILDAS - Pesticides / Fertilisants
Zou	Biodiversité - Filet de protection sociale - MILDAS - Pesticides / Fertilisants - Prévention des grossesses précoces - Provision en situation d'urgence
Atlantique	Évaluation de la vulnérabilité - Filet de protection sociale - Infrastructures pour le commerce intrarégional - MILDAS - Prévention des grossesses précoces - Provision en situation d'urgence
Collines	Biodiversité - Filet de protection sociale - MILDAS - Prévention des grossesses précoces - Provision en situation d'urgence

Départements	Actions Prioritaires non identifiées clairement
Mono	Filet de protection sociale - Infrastructures pour le commerce intrarégional - MILDAS - Pesticides / Fertilisants - Prévention des grossesses précoces
Donga	Biodiversité - Filet de protection sociale - MILDAS - Pesticides / Fertilisants - Prévention des grossesses précoces - Provision en situation d'urgence
Atacora	Aquaculture & Pêche - Augmentation des intrants - Biodiversité - Évaluation de la vulnérabilité - Fortification - MILDAS - Pesticides / Fertilisants - Prévention des grossesses précoces - Provision en situation d'urgence
Plateau	Évaluation de la vulnérabilité - Filet de protection sociale - MILDAS - Pesticides / Fertilisants - Prévention des grossesses précoces - Provision en situation d'urgence
Couffo	Filet de protection sociale - Infrastructures pour le commerce - intrarégional - MILDAS - Pesticides / Fertilisants - Prévention des grossesses précoces - Provision en situation d'urgence
Littoral	Augmentation des intrants - Évaluation de la vulnérabilité - Filet de protection sociale - Infrastructures pour le commerce intrarégional - MILDAS - Prévention des grossesses précoces - Provision en situation d'urgence

Source : Analyse FBH Group (Octobre, 2021)

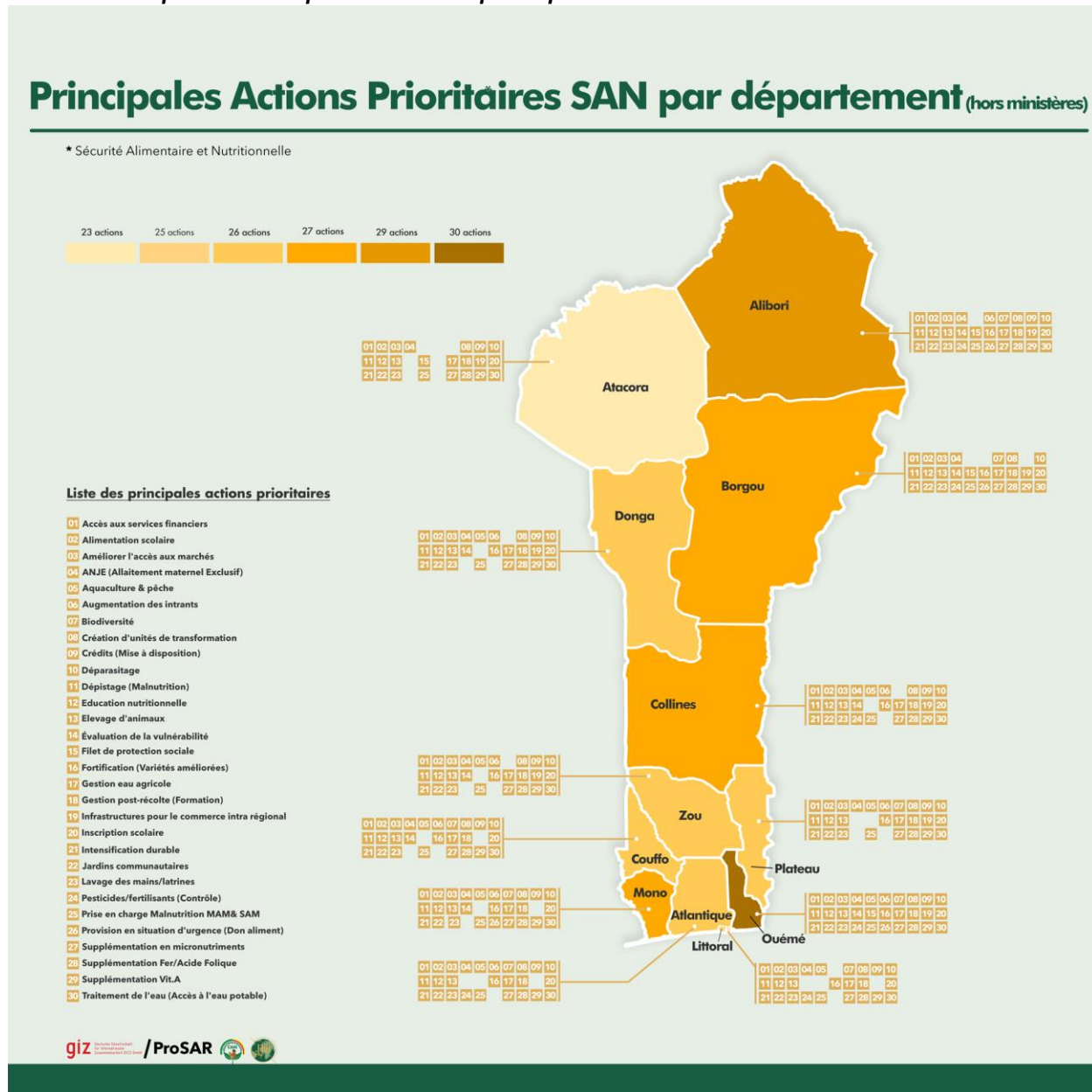
Carte 6 : Représentation des gaps en actions prioritaires SAN par département

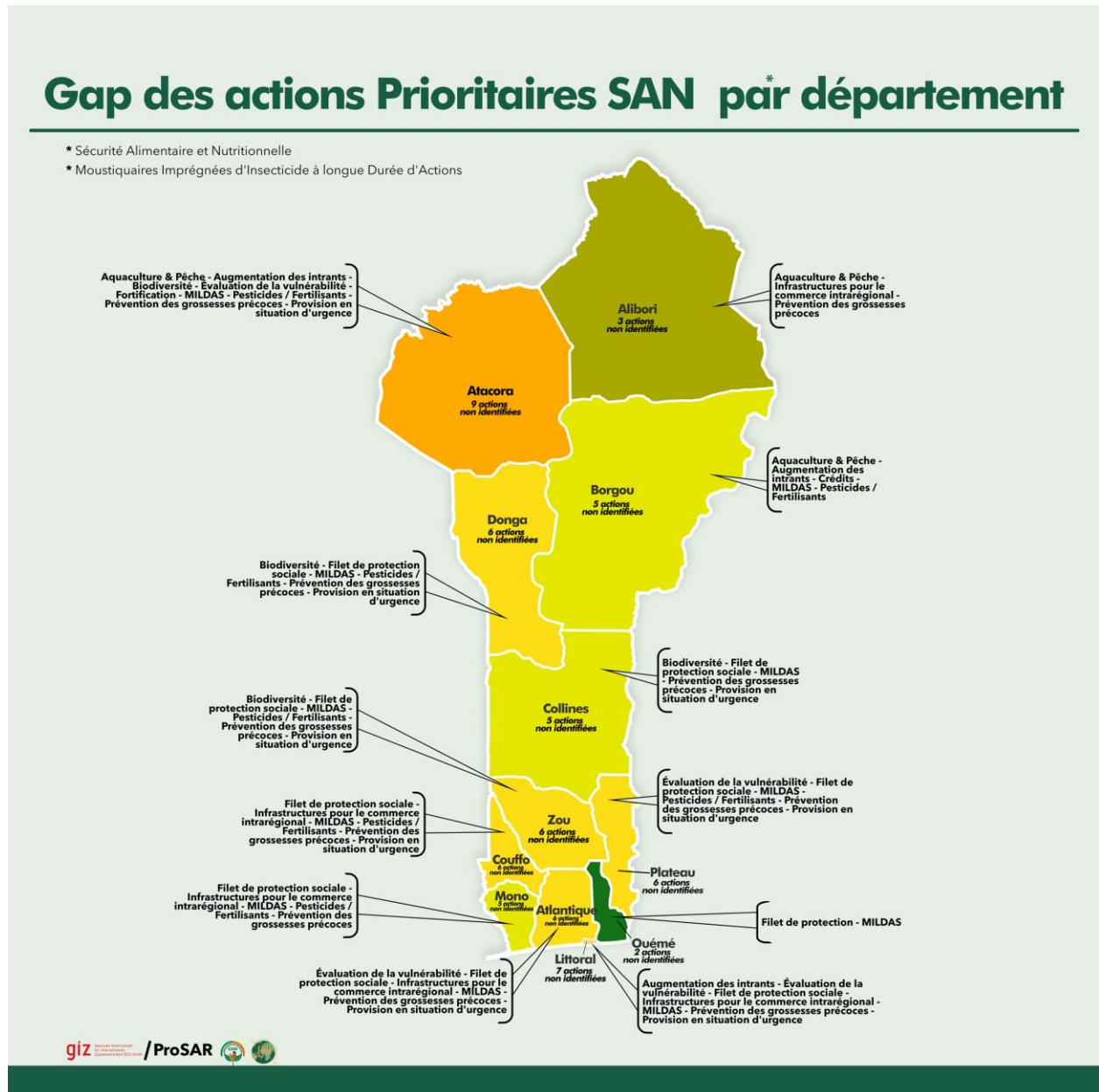

5.2.2. Couverture des groupes cibles des actions SAN par les parties prenantes

5.2.2.1. Hiérarchisation et identification des cibles

La cartographie des acteurs et des interventions dans le domaine de la sécurité alimentaire et nutritionnelle au Bénin a permis de collecter des informations auprès de plusieurs institutions aussi bien nationales qu'internationales. Les données ont également été collectées auprès de quelques institutions non gouvernementales comme ACED, DEDRAS ONG, GRAPAD ONG. Il faut retenir que ces différentes institutions mènent plusieurs actions clés qui s'inscrivent dans différents domaines ou zones d'interventions. Au nombre de ces zones d'interventions, nous pouvons énumérer l'ANJE, la consommation alimentaire et pratique de santé, les urgences et chocs, le WASH etc., qui vont à l'endroit

de certaines cibles bien définies. L'analyse des données collectées auprès des institutions a permis de répertorier 21 différentes cibles touchées par la mise en œuvre des projets/programmes de ces dernières.

L'analyse de la Figure 4 montre que les producteurs agricoles représentent les cibles les plus visés par les projets/programmes répertoriés. La lecture du tableau de l'annexe 4 montre que les quatre principales cibles visées par l'ensemble de ces projets/programmes répertoriés pendant la collecte de données sont les producteurs agricoles (35,7 %), les populations (8,6 %), les élèves (7,1 %) et les ménages (7,1 %). Les cibles les moins touchées sont les femmes allaitantes ayant des enfants de 0 à 23 mois (1,4 %), les enfants de 0 à 59 mois (45,0 %) et les femmes en âge de procréer (5,7 %).

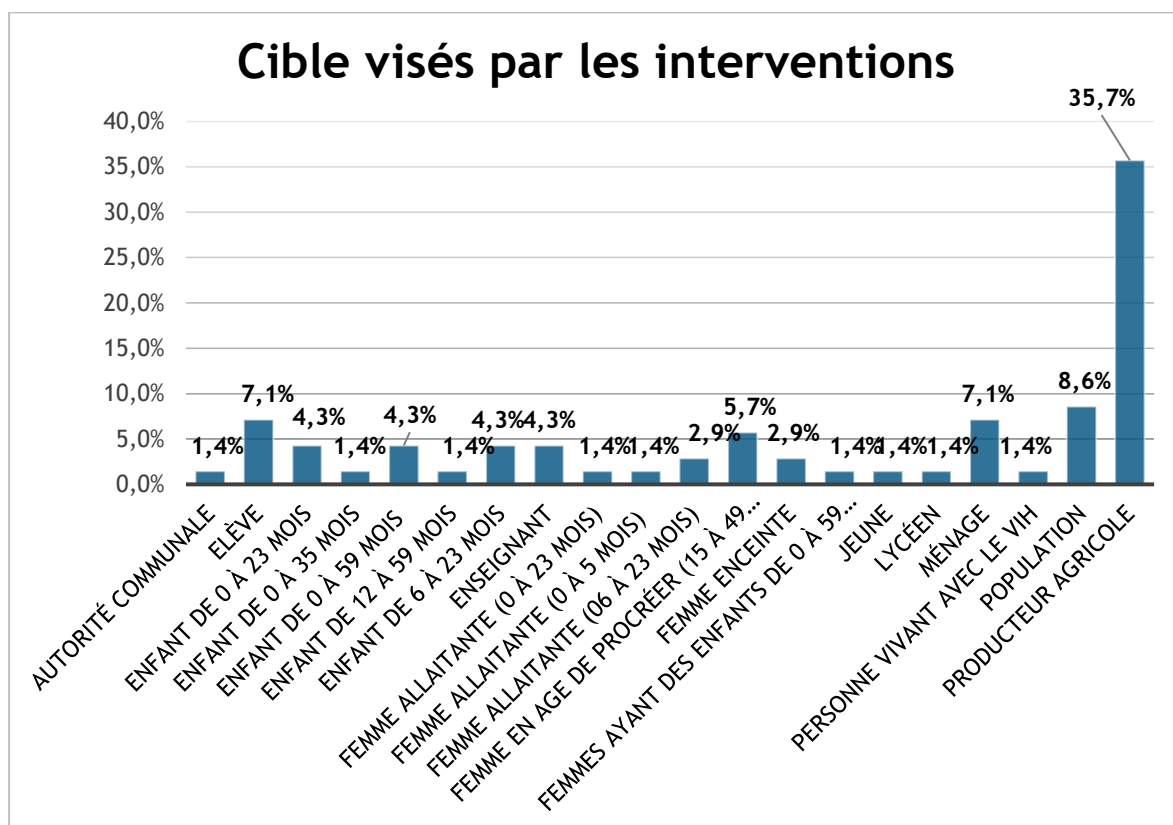

Figure 4 : Hiérarchisation des cibles visées par les projets/programmes répertoriés

Au regard du document de Politique du secteur de la Santé pour la Nutrition : 2016-2025, les groupes les plus vulnérables à prendre en compte en matière de sécurité nutritionnelle sont les femmes enceintes, les femmes allaitantes, les enfants de moins de cinq ans, les personnes atteintes de maladies chroniques dont le VIH/SIDA et les jeunes filles adolescentes. En considérant ces différentes catégories de personnes vulnérables, les 21 cibles citées plus haut peuvent être classées en huit groupes cibles à savoir : ⁵

⁵ Voir document de politique du secteur de santé pour la nutrition (2016-2025)

1. Elève ;
2. Enfant de 0 à 59 mois ;
3. Femme allaitante ;
4. Femme en âge de procréer ;
5. Femme enceinte ;
6. Femmes ayant des enfants de 0 à 59 mois ;
7. Personne Vivant avec le VIH ; et
8. Autres cibles.

Le tableau de l'annexe 5 présente en détail la répartition des cibles visées par les projets/programmes répertoriés en fonction des différents groupes cibles.

La hiérarchisation des différentes catégories de cibles du tableau 4 nous montre que les « autres cibles » (autorité communale, enseignant, jeune, lycéen, ménage, population et producteur agricole) représentent 60,0 % des différents types de cibles touchées par la mise en œuvre des projets/programmes répertoriés au détriment des groupes de personnes vulnérables. Les groupes des enfants de 0 à 59 mois (15,7 %), les femmes enceintes (2,9 %), les femmes allaitantes (5,7 %) et les personnes vivant avec le VIH (1,4 %) qui représentent ces personnes vulnérables devraient être les cibles les plus visées par ces projets/programmes mais ne le sont pas suffisamment.

Tous les projets/programmes répertoriés dans leur globalité touchent toutes les cibles qu'ils devraient atteindre sur le plan de la sécurité alimentaire et nutritionnelle en considérant les cibles définies au sein du document de Politique du secteur de la Santé pour la Nutrition : 2016-2025. Néanmoins, certaines cibles comme les jeunes filles adolescentes ne sont pas directement visées par la mise en œuvre de ces projets/programmes alors que, cette tranche d'âge est caractérisée par les comportements à risque et la sexualité précoce ce qui expliquent leur vulnérabilité aux IST/VIH/SIDA et aux grossesses précoces. En considérant le fait que les femmes sont au cœur de l'alimentation dans les ménages, elles devraient faire partir des cibles les plus visées par les interventions en lien avec la sécurité alimentaire et nutritionnelle.

Tableau 4 : Catégorisation des cibles visées⁶ par les interventions dans le domaine de la sécurité alimentaire au Bénin

Catégorie de cibles	Nombre de projet	Pourcentage (%)
Femmes ayant des enfants de 0 à 59 mois	1	1,4
Personne Vivant avec le VIH	1	1,4

⁶ Voir annexe 6 et 7 pour les effectifs l'effectif de cibles touchés par certains projets

Catégorie de cibles	Nombre de projet	Pourcentage (%)
Femme enceinte	2	2,9
Femme allaitante	4	5,7
Femme en âge de procréer	4	5,7
Elève	5	7,1
Enfant de 0 à 59 mois	11	15,7
Autre cible ⁷	42	60,0
Total général	70	100,0

Source : Analyse FBH Group (Octobre, 2021)

Etant donné que les producteurs agricoles représentent la cible la plus touchée par les projets/programmes répertoriés, la plupart des actions prioritaires à leur endroit s'inscrivent dans le domaine de la « Culture/Horticulture ». A cet effet, Plusieurs maraîchers, producteur de riz ou encore des transformateurs de produits agricoles sont cités. Le tableau de l'annexe 6 fait ressortir certaines des réalisations des projets/programmes répertoriés. Le projet intitulé « Améliorer la mise en marché des légumes agroécologiques produits à base de la jacinthe d'eau » exécuté par l'ONG ACED a pu toucher 1000 maraîchers avec les formations/vulgarisations comme principale mécanisme de mise en œuvre. Le « Projet Moyens de Subsistance Durables » mis en œuvre par le PNUD utilise principalement le même mécanisme de mise en œuvre que le projet précédent et a permis de former 1332 producteurs agricoles aux pratiques culturelles résilientes.

En ce qui concerne le domaine du WASH, les actions menées s'inscrivent dans le domaine de la gestion de l'eau pour l'agriculture et dans celui de la promotion d'un meilleur assainissement. Le « Projet d'Appui à la Production Vivrière et de Résilience dans les départements de l'Alibori, du Borgou et des Collines » mis en œuvre par plusieurs institutions dont la Direction de l'Alimentation et de la Nutrition Appliquée (DANA a permis l'installation de 7 Barrages agro-pastoraux (600000 m³) et de 1927 hectares aménagés de périmètres irrigués. Le Projet de Nutrition et de Développement de la Petite Enfance piloté par le SP-CAN a permis l'installation d'un point de lavage des mains à l'eau et au savon dans 75874 ménages avec enfants de 0 à 5 ans sur les années d'exécution du projet. Plusieurs mécanismes de mises en œuvre tels que les centre de santé, la sensibilisation, les médias, les groupes de femmes ont été adoptés. Le tableau de l'annexe 6 présente d'avantage les résultats des actions réalisées par les projets/programmes répertoriés

⁷ Voir annexe 5 (Autorité communale, Enseignant, Jeune, Lycéen, Ménage, Population, Producteur agricole, etc.)

dans le domaine de la sécurité alimentaire au Bénin en fonction de la zone d'intervention et des projets réalisés.

5.2.2.2. Taux de couverture des interventions/programmes recensés

Les interventions des différents projets/programmes pour la plupart ne couvrent qu'une partie des cibles visées sur l'étendue du territoire. Néanmoins, il existe quelques projets qui à défaut de couvrir toutes les communes du Bénin couvrent un certain nombre de commune dans chaque département. Il s'agit notamment du Programme Nationale d'Alimentation Scolaire Intégrée (PNASI) dont le bailleur principal est le Programme Alimentaire Mondiale (PAM) qui collabore étroitement avec le Ministère de l'Education Maternel et Primaire (MEMP) qui est aussi bien bailleur que catalyseur. Deux autres partenaires interviennent également : l'Ambassade du Royaume des Pays-Bas en tant que bailleur et Catholique Relief Service (CRS) en tant que partenaire de mise en œuvre. De la lecture du tableau de l'annexe 7, il ressort que ce programme touche 51.4% des écoles primaires publiques du Bénin, soit 39,1 % des élèves des écoles primaires publiques. Le PAM et le CRS touchent respectivement 36,4 %, 2,6 % des élèves des écoles publiques et l'Ambassade du Royaume des Pays-Bas touche 5,3 % des écoles primaires publiques du Bénin. Les écoles constituent les mécanismes de mise en œuvre utilisés pour l'exécution de ce projet. Il faut noter que l'organisation CRS participe à l'exécution de ce programme à travers son projet « Mc Govern Dole International Food for Education and Child Nutrition 2017 » exécuté dans les départements du Borgou et de l'Alibori. Les principales cibles visées par ce projet sont les écoliers par la mise en place des cantines scolaires, des jardins communautaires ou encore la promotion de l'hygiène corporelle. En analysant de plus près la proportion d'élèves couverts par chaque institution sur l'ensemble des élèves touchés par ce programme, le PAM à lui seul touche 92,9 % de l'ensemble des élèves.

D'autres projets visent également les écoliers. Il s'agit du projet Nutrifood de l'institution World Vegetable Center qui ne couvre que 0,2 % des élèves des écoles primaires publiques au Bénin. Ce projet est mis en œuvre dans les départements d'Atlantique, de l'Ouémé et du Mono.

En abordant l'une des cibles les plus vulnérables en matière de sécurité alimentaire, l'UNICEF en 2020 a pu prendre en charge 65,8 % des enfants de 0 à 59 mois souffrant de malnutrition aiguë sévère et qui étaient admis dans les Départements et Zones Sanitaires du Bénin. L'UNICEF agit au Bénin à travers les programmes de Coopération avec le gouvernement. Ces actions vont principalement dans le domaine de l'ANJE, l'éducation nutritionnelle, la prise en charge de la malnutrition, etc. Les mécanismes de mise en œuvre adoptés pour exécuter ces programmes sont : les centres de santé, la sensibilisation et les médias. L'UNICEF a également réalisé des séances de sensibilisation/d'éducation nutritionnelle sur l'alimentation du Nourrisson, l'utilisation du fer et de l'acide folique. Ces séances de sensibilisation/d'éducation

nutritionnelle ont pu toucher en 2020 un effectif de 114277 femmes enceintes soit 3,7 % de l'ensemble des femmes en âge de procréer au Bénin.

Le Secrétariat Permanent du Conseil National de l'Alimentation et de la Nutrition (SP-CAN) comme l'UNICEF a ciblé aussi les enfants de 0 à 59 mois à travers deux différents projets : « Projet Multisectoriel, de l'Alimentation, de la Santé et de la Nutrition (PMASN) » et « Projet de Nutrition et de Développement de la Petite Enfance (PNDPE) ». Au cours de la dernière année de mise en œuvre du PMASN en 2019, le nombre d'enfants de 0 à 59 mois (174525) suivi représente 9,3 % du nombre d'enfants de cette même tranche d'âge au niveau national. Le PNDPE quant à lui a permis de toucher 274677 enfants de 0 à 59 mois soit 14,6 % des enfants de cette même tranche d'âge au niveau national. Entre 2019 et 2020 ; il y a eu une augmentation de 36,5 % du nombre d'enfants de 0 à 59 mois suivis.

Pour finir, en ce qui concerne l'accès à l'eau potable, le projet OmiDelta financé par l'Ambassade du Royaume des Pays-Bas a pu permettre à 1,2 % de la population béninoise d'avoir accès à l'eau potable.

5.3. Interventions SAN, acteurs et mécanismes de mise en œuvre

5.3.1. Interventions prioritaires SAN et parties prenantes

L'analyse du Tableau 5 qui suit montre qu'en matière de couverture, les interventions prioritaires ci-après, sont les plus abordées par les parties prenantes SAN toutes catégories confondues :

- la fourniture d'une éducation nutritionnelle (qui inclut de promouvoir les pratiques de manger ce que vous cultivez) ;
- la prise en charge la Malnutrition Aigüe Modérée et Sévère (PC-MAM& SAM) ;
- le développement du maraichage des produits riches en nutriments au profit des communautés, via les jardins communautaires ;
- le dépistage de la malnutrition ;
- la supplémentation en Vitamine A, en fer/acide folique ainsi qu'en micronutriments ;
- la promotion d'un meilleur assainissement (l'utilisation des latrines et lavage des mains avec savon).

Cette observation, bien que dénotant de l'importance que revêt ces interventions prioritaires pour les différentes parties prenantes intervenant dans la sécurité alimentaire et nutritionnelle au Bénin, montre que certaines interventions tout aussi importantes restent peu couvertes.

Par ailleurs, on remarque que les catalyseurs favorisant la mise en application d'actions spécifiques pour l'ensemble des 32 interventions prioritaires SAN du Bénin sont en majorité constitués des ministères sectoriels ou de leurs services techniques décentralisés au niveau départemental/communal. Les partenaires au développement sont de ce fait, sollicités pour accompagner la mise en œuvre des dites interventions, faisant d'eux des catalyseurs par la même occasion. Les faitières des organisations de la

société civile sont également quelques fois répertoriées en tant que catalyseurs dans la mise en œuvre d'actions touchant aux interventions prioritaires SAN du Bénin. Au niveau des exécutants, les principales parties prenantes retrouvées sont les organisations de la société civile, les partenaires au développement à travers les projets/programmes/initiatives délégués par leurs soins aux agences techniques de développement internationales ainsi que les structures techniques publiques décentralisées des ministères sectoriels.

Les bailleurs de fonds quant à eux sont constitués des partenaires techniques et financiers multilatéraux clefs et des pays/nations avec lesquels le Bénin entretient des relations bilatérales renforcées autour de plusieurs thématiques dont celle de la SAN. Ces partenaires mettent généralement en place, à travers des conventions de subsides/prêts, des dispositifs institutionnels et techniques bien coordonnés qui permettent de quantifier les atteintes spécifiques clefs de leurs actions en ce qui concerne les interventions prioritaires qu'ils couvrent et ce, en fonction des communes/localités dans lesquelles ils interviennent.

Il faut toutefois faire remarquer qu'en dehors des bailleurs qui constituent un groupe relativement homogène, les parties prenantes ne disposent pas d'une position spécifique, qu'elles soient catalyseurs ou exécutants. Ainsi, les parties prenantes se retrouvent dans une ou plusieurs catégories. Cette situation pourrait constituer un facteur de contre-performance en matière de couverture des actions dans la mesure où une certaine traçabilité/lisibilité des actions des uns et des autres dans l'ensemble des interventions se trouverait réduite, faute de confusion et de redondance de rôle/tâche spécifique par la structure de régulation reconnue qu'est le SP-CAN.

Le SP-CAN quant à lui se retrouve systématiquement en tant que responsable des actions clefs auprès des ministères sectoriels. Cette position qui répond parfaitement aux attributions qui lui sont conférées, montre dans le même temps que le SP-CAN devrait davantage renforcer ses actions de coordinations de sorte à faciliter le suivi de la couverture des interventions SAN par les différentes parties prenantes, tout en réduisant les redondances qui affectent l'atteinte globale des 32 actions prioritaires SAN visées au Bénin.

Tableau 5 : Principales parties prenantes leurs rôles identifiés par action prioritaire

Zones d'intervention	Interventions Prioritaires	Ministères responsables	Catalyseur	Exécutant	Bailleurs	Resp. Gouv. de mise en œuvre
CONSOMMATION ALIMENTAIRE ET PRATIQUES DE SANTÉ	Education nutritionnelle	<ul style="list-style-type: none"> - Ministère de l'Education Maternel et Primaire (MEMP) - Ministère des Affaires Sociales et de la Microfinance (MASM) - Secrétariat Permanent du Conseil National de l'Alimentation et de la Nutrition (SP-CAN) - Ministère de la Santé (MS) 	<p>ANCB - Association des Industriels Alimentaire - CARE Benin/Togo - Centre de santé communautaire - CNAB - CPS - DANA - Enabel - FAO - GiZ - IRSP - MASM - MCVDD - MDGL - MEF - MEMP - MAEP – MND - MPD – MS - OMS - Organisation professionnelle Agricole - PAM - PNUD - Société Civile - SP-CAN - Terre des Hommes - UNFPA - UNICEF - World Vegetable center</p>	<p>ASCINB - Bioversity International - Cabinets et ONG Locales - Care Bénin/Togo - CPS - CRS - DEDRAS - GRAPAD ONG - PAM - Plan Bénin - PNUD - UNICEF - World Vegetable Center</p>	<p>Ambassade du Royaume des Pays-Bas - Banque Mondiale - Bioversity International - Care Bénin/Togo - CRS - Enabel - GiZ - Médecin Monde - OMS - PAM - PNUD - UNFPA - UNICEF - USAID - World Vegetable center</p>	<p>ANCB - Centre de santé communautaire - CPS - DANA - GiZ - IRSP - MAEP - MASM - MND - MPD - MS - SP-CAN</p>
PÊCHES, ÉLEVAGE ET PETIT RUMINANT	Élevage d'animaux	<ul style="list-style-type: none"> - Ministère de l'Agriculture, de l'Élevage et de la Pêche (MAEP) - Secrétariat Permanent du Conseil National de l'Alimentation et de la Nutrition (SP-CAN) 	<p>ANCB - ATDA - CARE Bénin/Togo - CNAB - DANA - FAO - FIDA - GiZ - INRAB - MAEP - MASM - MCVDD - MDGL - MEF - MEMP - MND - MPD - MS - Organisation professionnelle - PAM - PNUD</p>	<p>ASCINB - ATDA - Cabinets et ONG Locales - CARE Bénin/Togo - DEDRAS – GRAPAD ONG - INRAB - PNOPPA - PNUD</p>	<p>Ambassade du Royaume des Pays-Bas - Banque Mondiale - CARE Benin/Togo - FIDA - FAO - GiZ - PAM –PNUD</p>	<p>ANCB - ATDA - DANA - GiZ - INRAB - MAEP - MASM - MND - MPD - MS</p>
	Aquaculture & Pêche	<p>Ministère de l'Agriculture, de l'Élevage et de la Pêche (MAEP)</p>	<p>ATDA - FIDA - GiZ - INRAB – PNUD</p>	<p>ACED - ASCINB - ATDA - Cabinets et ONG Locales - INRAB - PNOPPA</p>	<p>Ambassade du Royaume des Pays-Bas - Banque Mondiale - FIDA - GiZ – PNUD</p>	<p>ATDA - INRAB</p>
CULTURE /HORTICULTURE	Intensification durable	<p>Ministère de l'Agriculture, de l'Élevage et de la Pêche (MAEP)</p>	<p>ATDA - Bioversity International - CRS - FIDA - GiZ - INRAB - PNUD - World Vegetable Center</p>	<p>ATDA - Bioversity International - Cabinets et ONG Locales - CRS - DEDRAS - INRAB - PNOPPA - World Vegetable Center</p>	<p>Ambassade du Royaume des Pays-Bas - Banque Mondiale - Bioversity International - CRS - FIDA - GiZ - PAM - World Vegetable center</p>	<p>ATDA - INRAB</p>

Zones d'intervention	Interventions Prioritaires	Ministères responsables	Catalyseur	Exécutant	Bailleurs	Resp. Gov. de mise en œuvre
	Biodiversité	Ministère de l'Agriculture, de l'Elevage et de la Pêche (MAEP)	Bioversity International - ATDA - FIDA - GiZ - INRAB - World Vegetable Center	ATDA - Bioversity International - Cabinets et ONG Locales - INRAB - World Vegetable center	Banque Mondiale - Bioversity International - FIDA - GiZ - World Vegetable center	ATDA - INRAB
	Fortification	- Ministère de l'Agriculture, de l'Elevage et de la Pêche (MAEP) - Ministère de la Santé (MS)	ATDA - CARE Benin/Togo - FIDA - GiZ - INRAB - World Vegetable Center	ATDA - Cabinets et ONG Locales - Care Bénin/Togo - CRS - DEDRAS - INRAB - Plan Bénin - PNOPPA - World Vegetable Center	Ambassade du Royaume des Pays-Bas - Banque Mondiale - Enabel - FIDA - GiZ - OMS - PAM - PNUD - UNICEF - UNFPA - USAID	ATDA - INRAB - IRSP - SP-CAN
	Jardins communautaires	- Ministère de l'Agriculture, de l'Elevage et de la Pêche (MAEP) - Secrétariat Permanent du Conseil National de l'Alimentation et de la Nutrition (SP-CAN)	ACED - ANCB - ATDA - CARE Benin/Togo - CNAB - CRS - DANA - FAO - FIDA - GiZ - INRA - MAEP - MASM - MCVDD - MDGL - MEF - MEMP - MND - MPD - MS - Organisation professionnelle - PAM - PNUD - World Vegetable Center	ACED - ASCINB - ATDA - Cabinets et ONG Locales - CARE Bénin/Togo - CRS - DEDRAS - GRAPAD - INRAB - PNOPPA	Ambassade du Royaume des Pays-Bas - Banque Mondiale - FIDA - FAO - GiZ - PAM - PNUD	ANCB - ATDA - DANA - GiZ - INRAB - MAEP - MASM - MND - MPD - MS
FORTIFICATION, TRANSFORMATION ET STOCKAGE DES ALIMENTS	Pesticides / Fertilisants	Ministère de l'Agriculture, de l'Elevage et de la Pêche (MAEP)	ATDA - Bioversity International - FIDA - GiZ - INRAB	ATDA - Cabinets et ONG Locales - INRAB	Banque Mondiale - FIDA - GiZ	ATDA - DANA - INRAB
	Gestion post-récolte	Ministère de l'Agriculture, de l'Elevage et de la Pêche (MAEP)	ATDA - DEDRAS - FIDA - GiZ - INRAB - PNOPPA	ATDA - Cabinets et ONG Locales - CARE Benin/Togo - DEDRAS - INRAB - PNOPPA	Ambassade du Royaume des Pays-Bas - Banque Mondiale - Bioversity International - FIDA - GiZ - PAM - PNUD	ATDA - DANA - INRAB

Zones d'intervention	Interventions Prioritaires	Ministères responsables	Catalyseur	Exécutant	Bailleurs	Resp. Gouv. de mise en œuvre
GESTION DE LA MALNUTRITION ET PRÉVENTION	PC-MAM& SAM	- Ministère des Affaires Sociales et de la Microfinance (MASM) - Secrétariat Permanent du Conseil National de l'Alimentation et de la Nutrition (SP-CAN) - Ministère de la Santé (MS)	ANCB - Centre de santé communautaire - CNAB - CPS - DANA - Enabel - GiZ - IRSP - MAEP - MASM - MCVDD - MDGL - MEF - MEMP - MND - MPD - MS - OMS - Organisation professionnelle - SP-CAN - Terre des Hommes - UNFPA - UNICEF	Cabinets et ONG Locales - Care Bénin/Togo - CPS - CRS - DEDRAS - GRAPAD ONG - Plan Bénin - UNICEF	Banque Mondiale - Care Bénin/Togo - FAO - GiZ - PNUD - UNICEF	ANCB - DANA - GiZ - IRSP - MAEP - MASM - MND - MPD - MS - SP-CAN
	Dépistage	- Ministère des Affaires Sociales et de la Microfinance (MASM) - Secrétariat Permanent du Conseil National de l'Alimentation et de la Nutrition (SP-CAN) - Ministère de la Santé (MS)	ANCB - Centre de santé communautaire - CNAB - CPS - DANA - Enabel - GiZ - IRSP - MAEP - MASM - MCVDD - MDGL - MEF - MEMP - MND - MPD - MS - OMS - Organisation professionnelle - PAM - SP-CAN - Terre des Hommes - UNFPA - UNICEF	ASCINB - Cabinets et ONG Locales - Care Bénin/Togo - CPS - CRS - DEDRAS - GRAPAD ONG - Plan Bénin - UNICEF	Banque Mondiale - Care Bénin/Togo - Enabel - GiZ - OMS - PAM - UNICEF - UNFPA - USAID	ANCB - DANA - GiZ - IRSP - MAEP - MASM - MND - MPD - MS - SP-CAN
SUPPLÉMENTATION DE MICRONUTRIMENTS	Supplémentati on Vit.A	- Ministère de la Santé (MS) - Secrétariat Permanent du Conseil National de l'Alimentation et de la Nutrition (SP-CAN)	ANCB - CNAB - DANA - Enabel - GiZ - IRSP - MAEP - MASM - MCVDD - MDGL - MEF - MEMP - MND - MPD - MS - OMS - Organisation professionnelle - SP-CAN - Terre des Hommes - UNFPA - UNICEF	ASCINB - Cabinets et ONG Locales - Care Bénin/Togo - CRS - DEDRAS - GRAPAD ONG - Plan Bénin	Banque Mondiale - Enabel - GiZ - OMS - UNICEF - UNFPA - USAID	ANCB - DANA - GiZ - MAEP - MASM - MND - MPD - MS
	Supplémentati on Fer/Acide Folique	- Ministère de la Santé (MS) - Secrétariat Permanent du Conseil National de l'Alimentation et de la Nutrition (SP-CAN)	ANCB - CNAB - DANA - Enabel - GiZ - IRSP - MAEP - MASM - MCVDD - MDGL - MEF - MEMP - MND - MPD - MS - OMS - Organisation professionnelle - SP-CAN - Terre des Hommes - UNFPA - UNICEF	ASCINB - Cabinets et ONG Locales - Care Bénin/Togo - CRS - DEDRAS - GRAPAD ONG - Plan Bénin	Banque Mondiale - Enabel - GiZ - OMS - UNFPA - UNICEF - USAID	ANCB - DANA - GiZ - IRSP - MAEP - MASM - MND - MPD - MS - SP-CAN

Zones d'intervention	Interventions Prioritaires	Ministères responsables	Catalyseur	Exécutant	Baillleurs	Resp. Gouv. de mise en œuvre
	Supplémentation en micronutriments	- Ministère de la Santé (MS) - Secrétariat Permanent du Conseil National de l'Alimentation et de la Nutrition (SP-CAN)	ANCB - CNAB - DANA - Enabel - GiZ - IRSP - MAEP - MASM - MCVDD - MDGL - MEF - MEMP - MND - MPD - MS - OMS - Organisation professionnelle - SP-CAN - Terre des Hommes - UNFPA - UNICEF	ASCINB - Cabinets et ONG Locales - Care Bénin/Togo - CRS - DEDRAS - GRAPAD ONG - Plan Bénin	Banque Mondiale - Enabel - GiZ - OMS - UNICEF - UNFPA - USAID	ANCB - DANA - GiZ - IRSP - MAEP - MASM - MND - MPD - MS - SP-CAN
WASH	Lavage des mains/latrines	- Ministère des Affaires Sociales et de la Microfinance (MASM) - Secrétariat Permanent du Conseil National de l'Alimentation et de la Nutrition (SP-CAN) - Ministère de la Santé (MS)	ANCB - Bioversity International - CARE Bénin/Togo - Centre de santé communautaire - CNAB - CPS - CRS - DANA - Enabel - GiZ - IRSP - MAEP - MASM - MCVDD - MDGL - MEF - MEMP - MND - MPD - MS - OMS - Organisation professionnelle - PNUD - SP-CAN - Terre des Hommes - UNFPA - UNICEF	ASCINB - Cabinets et ONG Locales - Care Bénin/Togo - CPS - CRS - Plan Bénin - UNICEF	Ambassade du Royaume des Pays-Bas - Banque Mondiale - Bioversity International - Care Bénin/Togo - GiZ - PNUD - UNICEF	ANCB - DANA - GiZ - IRSP - MAEP - MASM - MND - MPD - MS - SP-CAN
	Traitement de l'eau	Secrétariat Permanent du Conseil National de l'Alimentation et de la Nutrition (SP-CAN)	ANCB - CNAB - DANA - GiZ - Organisation professionnelle - MAEP - MASM - MCVDD - MDGL - MEF - MEMP - MND - MPD - MS	Cabinets et ONG Locales	Ambassade du Royaume des Pays-Bas - Banque Mondiale - PNUD - UNICEF	ANCB - DANA - GiZ - MAEP - MASM - MND - MPD - MS
	Gestion eau agricole	Ministère de l'Agriculture, de l'Elevage et de la Pêche (MAEP)	ATDA - FIDA - GiZ - INRAB	ATDA - Cabinets et ONG Locales - INRAB - PNOPPA	Ambassade du Royaume des Pays-Bas - Banque Mondiale - FIDA - GiZ - PNUD	ATDA - INRAB

Zones d'intervention	Interventions Prioritaires	Ministères responsables	Catalyseur	Exécutant	Bailleurs	Resp. Gouv. de mise en œuvre
ANJE	ANJE	- Secrétariat Permanent du Conseil National de l'Alimentation et de la Nutrition (SP-CAN) - Ministère de la Santé (MS)	ANCB - CNAB - DANA - Enabel - GiZ - IRSP - MAEP - MASM - MCVDD - MDGL - MEF - MEMP - MND - MPD - MS - OMS - Organisation professionnelle - PNUD - SP-CAN - Terre des Hommes - UNFPA - UNICEF	ASCINB - Cabinets et ONG Locales - Care Bénin/Togo - CRS - DEDRAS - GRAPAD - ONG - Plan Bénin	Banque Mondiale - Bioersivity International - Enabel - GiZ - OMS - PNUD - UNFPA - UNICEF - USAID	ANCB - DANA - GiZ - IRSP - MAEP - MASM - MND - MPD - MS - SP-CAN
PRÉVENTION DES MALADIES LIÉES À LA NUTRITION	Déparasitage	- Secrétariat Permanent du Conseil National de l'Alimentation et de la Nutrition (SP-CAN) - Ministère de la Santé (MS)	ANCB - CNAB - DANA - Enabel - GiZ - IRSP - MAEP - MASM - MCVDD - MDGL - MEF - MEMP - MND - MPD - MS - OMS - Organisation professionnelle - SP-CAN - Terre des Hommes - UNFPA - UNICEF	ASCINB - Cabinets et ONG Locales - Care Bénin/Togo - CRS - DEDRAS - GRAPAD - ONG - Plan Bénin	Banque Mondiale - Enabel - GiZ - FAO - OMS - UNFPA - UNICEF - USAID	ANCB - DANA - IRSP - MAEP - MASM - MND - MPD - MS - SP-CAN
	MILDAS	Ministère de la Santé (MS)	Enabel - GiZ - IRSP - OMS - SP-CAN - Terre des Hommes - UNICEF - UNFPA	Care Bénin/Togo - CRS - DEDRAS - Plan Bénin	Banque Mondiale - Enabel - GiZ - OMS - UNFPA - UNICEF - USAID	IRSP - SP-CAN
PROTECTION SOCIALE	Filet de protection sociale	Ministère des Affaires Sociales et de la Microfinance (MASM)	CPS - Centre de santé communautaire - GiZ - PAM - UNICEF	Care Bénin/Togo - CPS - UNICEF	Banque Mondiale - Care Bénin/Togo - GiZ - PAM - UNICEF	Centre de santé communautaire - CPS
L'AUTONOMISATION DU GENRE	Inscription scolaire	- Ministère de l'Education Maternel et Primaire (MEMP) - Ministère des Affaires Sociales et de la Microfinance (MASM)	CPS - Centre de santé communautaire - GiZ - UNICEF	Care Bénin/Togo - CPS - CRS - PAM - UNICEF	Ambassade du Royaume des Pays-Bas - Banque Mondiale - Care Bénin/Togo - CRS - GiZ - Médecin Monde - PAM - PNUD - UNICEF	Centre de santé communautaire - CPS

Zones d'intervention	Interventions Prioritaires	Ministères responsables	Catalyseur	Exécutant	Bailleurs	Resp. Gouv. de mise en œuvre
	Prévention des grossesses précoces	- Ministère de la Santé (MS) - Ministère des Affaires Sociales et de la Microfinance (MASM)	Centre de santé communautaire - CPS - Enabel - GiZ - IRSP - OMS - SP-CAN - Terre des Hommes - UNICEF - UNFPA	Care Bénin/Togo - CPS - CRS - Plan Bénin - UNICEF	Banque Mondiale - Care Bénin/Togo - GiZ - UNICEF	Centre de santé communautaire - CPS - IRSP - SP-CAN
INFRASTRUCTURE ET COMMERCE	Infrastructures pour le commerce intrarégional	- Ministère de l'Agriculture, de l'Elevage et de la Pêche (MAEP) - Ministère des Affaires Sociales et de la Microfinance (MASM)	ATDA - FIDA - Centre de santé communautaire - CPS - GiZ - INRAB - UNICEF	ATDA - Cabinets et ONG Locales - Care Bénin/Togo - CPS - INRAB - UNICEF	Ambassade du Royaume des Pays-Bas - Banque Mondiale - FIDA - GiZ	ATDA - Centre de santé communautaire - CPS - INRAB
	Augmentation des intrants	Ministère de l'Agriculture, de l'Elevage et de la Pêche (MAEP)	ACED - ATDA - CARE Benin/Togo - DEDRAS - FAO - FIDA - GiZ - INRAB	ATDA - Cabinets et ONG Locales - INRAB	Ambassade du Royaume des Pays-Bas - Banque Mondiale - FIDA - FAO - GiZ	ATDA - INRAB
	Améliorer l'accès aux marchés	- Ministère de l'Agriculture, de l'Elevage et de la Pêche (MAEP) - Ministère de l'Industrie et du Commerce (MIC)	ATDA - Bioersity International - CARE Benin/Togo - GiZ - INRAB - FIDA - PNOPPA - PNUD	ACED - ASCINB - ATDA - Cabinets et ONG Locales - INRAB - PNOPPA	Ambassade du Royaume des Pays-Bas - Banque Mondiale - FIDA - GiZ - PAM - PNUD	ATDA - ABeNOR - INRAB
	Création d'unités de transformation	Ministère de l'Agriculture, de l'Elevage et de la Pêche (MAEP)	ATDA - FIDA - GiZ - INRAB	ATDA - Cabinets et ONG Locales - DEDRAS - INRAB - PNOPPA	Ambassade du Royaume des Pays-Bas - Banque Mondiale - FIDA - GiZ - PNUD	ATDA - DANA - INRAB
		Provision en situation d'urgence	- Ministère de la Santé (MS) - Ministère des Affaires Sociales et de la Microfinance (MASM)	Centre de santé communautaire - CPS - GiZ - PAM - UNICEF	Care Bénin/Togo - CPS - UNICEF	Banque Mondiale - Care Bénin/Togo - Enabel - GiZ - OMS - PAM - UNFPA - UNICEF - USAID
URGENCE ET CHOCS	Évaluation de la vulnérabilité	Ministère des Affaires Sociales et de la Microfinance (MASM)	Centre de santé communautaire - CPS - GiZ - PAM - PNUD - UNICEF	Care Bénin/Togo - Centre de santé communautaire - CPS - GiZ - UNICEF	Banque Mondiale - Care Bénin/Togo - GiZ - PAM - PNUD - UNICEF	Centre de santé communautaire - CPS

Zones d'intervention	Interventions Prioritaires	Ministères responsables	Catalyseur	Exécutant	Bailleurs	Resp. Gouv. de mise en œuvre
FINANCE	Accès aux services financiers	- Ministère de l'Agriculture, de l'Elevage et de la Pêche (MAEP) - Ministère des Affaires Sociales et de la Microfinance (MASM)	ATDA - FIDA - GiZ - INRAB - PNOPPA - PNUD	ASCINB - ATDA - Cabinets et ONG Locales - Care Bénin/Togo - Centre de santé communautaire - CPS - GiZ - INRAB - PNOPPA - UNICEF	Ambassade du Royaume des Pays-Bas - Banque Mondiale - Care Bénin/Togo - FIDA - GiZ - PNUD - UNICEF	ATDA - Centre de santé communautaire - CPS - INRAB
	Crédits	- Ministère de l'Agriculture, de l'Elevage et de la Pêche (MAEP) - Ministère des Affaires Sociales et de la Microfinance (MASM)	ATDA - FIDA - GiZ - INRAB	ASCINB - ATDA - Cabinets et ONG Locales - Care Bénin/Togo - Centre de santé communautaire - CPS - GiZ - INRAB - PNOPPA - UNICEF	Banque Mondiale - Care Bénin/Togo - FIDA - GiZ - UNICEF	ATDA - Centre de santé communautaire - CPS - INRAB
EDUCATION	Alimentation scolaire	- Ministère de l'Education Maternel et Primaire (MEMP) - Ministère des Affaires Sociales et de la Microfinance (MASM)	Bioersity International - CRS - PAM -World Vegetable center	Care Bénin/Togo - Centre de santé communautaire - CPS - CRS - GiZ - PAM - UNICEF	Ambassade du Royaume des Pays-Bas - Banque Mondiale - Bioersity International - Care Bénin/Togo - CRS - GiZ - Médecin Monde - PAM - UNICEF - World Vegetable center	Centre de santé communautaire - CPS

5.3.2. Mécanismes de mise en œuvre des interventions prioritaires SAN

Un mécanisme de mise en œuvre est la voie par laquelle une action/intervention est livrée/émise aux destinataires finaux. Dans le cas de cette étude, les voies empruntées pour la mise en œuvre de projets/programmes répertoriés ont été classées en 6 catégories que sont :

- Centre de santé ;
- Vulgarisation agricole/sensibilisation ;
- Ecole (Primaire, secondaire...);
- Média (Radio, télévision...);
- Campagne de masse (Semaine de l'allaitement, Journée de l'enfant...) et
- Organisation / Groupement paysan.

Le mécanisme de « centre de santé » se réfère aux différentes zones sanitaires qui regroupent un certain nombre de services de santé public de premier contact : les centres de santé d'arrondissement ou de commune, les Centres de Nutrition Thérapeutique (CNT), les Centres de Nutrition Ambulatoire (CNA), les dispensaires, etc... Le mécanisme de « Vulgarisation agricole/sensibilisation » concerne les formations/sensibilisation ou les appui-conseils apportés à l'endroit des bénéficiaires des projets/programmes. Les « Ecoles » concernent aussi bien les écoles primaires, les lycées agricoles ou encore les universités par lesquels les projets/programmes passent pour toucher leurs cibles. On entend par « Media » toutes les formes de communications audio-visuelles utilisées pour toucher les cibles (affiches publicitaires, émissions radio ou communiqués télévisés etc...). Les « Campagne de masse » s'appesantissent sur les journées nationales de vaccination, la semaine de l'allaitement, la journée de l'enfant etc... Pour finir, les « Organisation / Groupement paysan » constituent les groupements villageois de femme, les associations nationales de producteurs ou de transformateurs par lesquelles les projets/programmes passent pour atteindre leurs cibles.

De toutes les 32 actions prioritaires SAN au Bénin, seulement deux d'entre elles à savoir l'éducation nutritionnelle et le lavage des mains/latrines utilisent tous les six mécanismes pour leur mise en œuvre. Les mécanismes « Vulgarisation agricole/Sensibilisation » et « Organisation / Groupement paysan » sont celles privilégiées dans la mise en œuvre des actions regroupées au sein de cinq zones d'interventions prioritaires que sont : Pêches, élevage et petit ruminant ; Culture /horticulture ; Fortification, transformation et stockage des aliments ; Infrastructure et commerce ; Finance. Le « Centre de santé », les « Média (Radio, télévision...) », la « Campagne de masse (Semaine de l'allaitement, Journée de l'enfant...) » et les « Organisation / Groupement paysan », sont les principaux mécanismes de mise en œuvre des actions regroupées au sein des zones d'interventions prioritaires suivantes : Gestion de la

malnutrition et prévention ; Supplémentation de micronutriments ; ANJE ; Prévention des maladies liées à la nutrition. Enfin, l'utilisation du mécanisme de mise en œuvre « Ecole (Primaire, secondaire...) » se réfère à des actions prioritaires spécifiques tels que : Education nutritionnelle ; Jardins communautaires ; Lavage des mains/latrines ; Inscription scolaire ; Alimentation scolaire.

Tableau 6 : Mécanismes de mise en œuvre des actions prioritaires SAN

Zones d'intervention	Interventions Prioritaires	Abréviations	Ministères responsables	Mécanisme de mise en œuvre
CONSOMMATION ALIMENTAIRE ET PRATIQUES DE SANTÉ	Fournir une éducation nutritionnelle (qui inclus de promouvoir les pratiques de manger ce que vous cultivez)	Education nutritionnelle	- Ministère de l'Éducation Maternel et Primaire (MEMP) - Ministère des Affaires Sociales et de la Microfinance (MASM) - Secrétariat Permanent du Conseil National de l'Alimentation et de la Nutrition (SP-CAN) - Ministère de la Santé (MS)	- Vulgarisation agricole/Sensibilisation - Organisation / Groupement paysan - Campagne de masse (Semaine de l'allaitement, Journée de l'enfant...) - Centre de santé - Ecole (Primaire, secondaire...) - Média (Radio, télévision...)
PÊCHES, ÉLEVAGE ET PETIT RUMINANT	Élevage d'animaux sur la ferme familiale (incluant l'élevage d'insectes)	Élevage d'animaux	- Ministère de l'Agriculture, de l'Élevage et de la Pêche (MAEP) - Secrétariat Permanent du Conseil National de l'Alimentation et de la Nutrition (SP-CAN)	- Vulgarisation agricole/Sensibilisation - Organisation / Groupement paysan
	Aquaculture et pêche de capture (pour la production d'aliments d'origine animale en soutien aux régimes alimentaires sains)	Aquaculture & Pêche	Ministère de l'Agriculture, de l'Élevage et de la Pêche (MAEP)	- Vulgarisation agricole/Sensibilisation - Organisation / Groupement paysan
CULTURE /HORTICULTURE	Intensification durable de la production agricole	Intensification durable	Ministère de l'Agriculture, de l'Élevage et de la Pêche (MAEP)	- Vulgarisation agricole/Sensibilisation - Organisation / Groupement paysan
	Biodiversité et cultures sous-utilisées	Biodiversité	Ministère de l'Agriculture, de l'Élevage et de la Pêche (MAEP)	- Vulgarisation agricole/ Sensibilisation - Organisation / Groupement paysan
	Fortification des aliments (inclus la sélection et croisement variétal, pour des semences à haute valeur nutritives)	Fortification	- Ministère de l'Agriculture, de l'Élevage et de la Pêche (MAEP) - Ministère de la Santé (MS)	- Vulgarisation agricole/Sensibilisation - Centre de santé - Organisation / Groupement paysan
	Développement du maraichage des produits riches en nutriments au profit des communautés, via les jardins communautaires	Jardins communautaires	- Ministère de l'Agriculture, de l'Élevage et de la Pêche (MAEP) - Secrétariat Permanent du Conseil National de l'Alimentation et de la Nutrition (SP-CAN)	- Vulgarisation agricole/Sensibilisation - Organisation / Groupement paysan - Ecole (Primaire, secondaire, Université...)

Zones d'intervention	Interventions Prioritaires	Abréviations	Ministères responsables	Mécanisme de mise en œuvre
FORTIFICATION, TRANSFORMATION ET STOCKAGE DES ALIMENTS	Mise en œuvre un contrôle et une gestion sécuritaires des pesticides et fertilisants	Pesticides / Fertilisants	Ministère de l'Agriculture, de l'Élevage et de la Pêche (MAEP)	- Vulgarisation agricole/Sensibilisation - Organisation / Groupement paysan
	Formation sur la gestion post-récolte des cultures (inclus. Evaluation de la qualité, préservation et du stockage de l'alimentation, l'hygiène des infrastructures)	Gestion post-récolte	Ministère de l'Agriculture, de l'Élevage et de la Pêche (MAEP)	- Vulgarisation agricole/Sensibilisation - Organisation / Groupement paysan
GESTION DE LA MALNUTRITION ET PRÉVENTION	Prise en Charge la Malnutrition Aigüe Modérée et Sévère	PC-MAM& SAM	- Ministère des Affaires Sociales et de la Microfinance (MASM) - Secrétariat Permanent du Conseil National de l'Alimentation et de la Nutrition (SP-CAN) - Ministère de la Santé (MS)	- Centre de santé - Campagne de masse (Semaine de l'allaitement, Journée de l'enfant...) - Organisation / Groupement paysan
	Dépistage de la malnutrition	Dépistage	- Ministère des Affaires Sociales et de la Microfinance (MASM) - Secrétariat Permanent du Conseil National de l'Alimentation et de la Nutrition (SP-CAN) - Ministère de la Santé (MS)	- Centre de santé - Média (Radio, télévision...) - Campagne de masse (Semaine de l'allaitement, Journée de l'enfant...) - Organisation / Groupement paysan
SUPPLÉMENTATION DE MICRONUTRIMENTS	Supplémentation en Vitamine A	Supplémentation Vit.A	- Ministère de la Santé (MS) - Secrétariat Permanent du Conseil National de l'Alimentation et de la Nutrition (SP-CAN)	- Centre de santé - Organisation / Groupement paysan - Campagne de masse (Semaine de l'allaitement, Journée de l'enfant...)
	Supplémentation en Fer /acide folique	Supplémentation Fer/Acide Folique	- Ministère de la Santé (MS) - Secrétariat Permanent du Conseil National de l'Alimentation et de la Nutrition (SP-CAN)	- Centre de santé - Campagne de masse (Semaine de l'allaitement, Journée de l'enfant...) - Organisation / Groupement paysan

Zones d'intervention	Interventions Prioritaires	Abréviations	Ministères responsables	Mécanisme de mise en œuvre
	Supplémentation en micronutriments	Supplémentation en micronutriments	- Ministère de la Santé (MS) - Secrétariat Permanent du Conseil National de l'Alimentation et de la Nutrition (SP-CAN)	- Centre de santé - Organisation / Groupement paysan - Campagne de masse (Semaine de l'allaitement, Journée de l'enfant...) - Vulgarisation agricole/ Sensibilisation
WASH	Promouvoir un meilleur assainissement (l'utilisation des latrines et lavage des mains avec savon)	Lavage des mains/latrines	- Ministère des Affaires Sociales et de la Microfinance (MASM) - Secrétariat Permanent du Conseil National de l'Alimentation et de la Nutrition (SP-CAN) - Ministère de la Santé (MS)	- Vulgarisation agricole/Sensibilisation - Organisation / Groupement paysan - Média (Radio, télévision...) - Centre de santé - Ecole (Primaire, secondaire...) - Campagne de masse (Semaine de l'allaitement, Journée de l'enfant...)
	Amélioration des systèmes et services d'approvisionnement en eau pour un meilleur accès à l'eau potable (milieu urbain et rural)	Traitement de l'eau	Secrétariat Permanent du Conseil National de l'Alimentation et de la Nutrition (SP-CAN)	- Média (Radio, télévision...) - Campagne de masse (Semaine de l'allaitement, Journée de l'enfant...) - Organisation / Groupement paysan - Vulgarisation agricole/ Sensibilisation
	Améliorer la gestion de l'eau agricole	Gestion eau agricole	Ministère de l'Agriculture, de l'Élevage et de la Pêche (MAEP)	- Vulgarisation agricole/Sensibilisation - Organisation / Groupement paysan
ANJE	Pratiques ANJE pour les enfants (exclusif, complémentaire...)	ANJE	- Secrétariat Permanent du Conseil National de l'Alimentation et de la Nutrition (SP-CAN) - Ministère de la Santé (MS)	- Centre de santé - Vulgarisation agricole/Sensibilisation - Média (Radio, télévision...) - Campagne de masse (Semaine de l'allaitement, Journée de l'enfant...) - Organisation / Groupement paysan
PRÉVENTION DES MALADIES LIÉES À LA NUTRITION	Déparasitage	Déparasitage	- Secrétariat Permanent du Conseil National de l'Alimentation et de la Nutrition (SP-CAN) - Ministère de la Santé (MS)	- Centre de santé - Vulgarisation agricole/Sensibilisation - Campagne de masse (Semaine de l'allaitement, Journée de l'enfant...) - Organisation / Groupement paysan - Média (Radio, télévision...)
	Fournir des MILDAS	MILDAS	Ministère de la Santé (MS)	- Centre de santé - Vulgarisation agricole/Sensibilisation

Zones d'intervention	Interventions Prioritaires	Abréviations	Ministères responsables	Mécanisme de mise en œuvre
				- Campagne de masse (Semaine de l'allaitement, Journée de l'enfant...) - Média (Radio, télévision...)
PROTECTION SOCIALE	Fournir une alimentation sociale et un filet de sécurité nutritionnelle (transfert d'argent, nourriture contre travail)	Filet de protection sociale	Ministère des Affaires Sociales et de la Microfinance (MASM)	- Organisation / Groupement paysan
L'AUTONOMISATION DU GENRE	Promouvoir l'inscription des filles à l'école primaire	Inscription scolaire	- Ministère de l'Education Maternel et Primaire (MEMP) - Ministère des Affaires Sociales et de la Microfinance (MASM)	- Ecole (Primaire, secondaire...)
	Promotion de la prévention des grossesses précoces	Prévention des grossesses précoces	- Ministère de la Santé (MS) - Ministère des Affaires Sociales et de la Microfinance (MASM)	- Centre de santé - Organisation / Groupement paysan
INFRASTRUCTURE ET COMMERCE	Améliorer les infrastructures pour le commerce intrarégional des denrées alimentaires de base	Infrastructures pour le commerce intrarégional	- Ministère de l'Agriculture, de l'Elevage et de la Pêche (MAEP) - Ministère des Affaires Sociales et de la Microfinance (MASM)	- Organisation / Groupement paysan - Vulgarisation agricole/ Sensibilisation
	Augmenter l'accès et la distribution des intrants	Augmentation des intrants	Ministère de l'Agriculture, de l'Elevage et de la Pêche (MAEP)	- Organisation / Groupement paysan - Vulgarisation agricole/ Sensibilisation
	Améliorer l'accès aux marchés pour la nourriture, aux produits agricoles transformés, semi transformés ou non transformés.	Améliorer l'accès aux marchés	- Ministère de l'Agriculture, de l'Elevage et de la Pêche (MAEP) - Ministère de l'Industrie et du Commerce (MIC)	- Vulgarisation agricole/Sensibilisation - Organisation / Groupement paysan
	Appui aux unités ou à la création d'unités de transformation (petite, moyenne, ou grandes entreprise...)	Création d'unités de transformation	Ministère de l'Agriculture, de l'Elevage et de la Pêche (MAEP)	- Organisation / Groupement paysan - Vulgarisation agricole/ Sensibilisation
URGENCE ET CHOCS	Fournir une alimentation complémentaire aux ménages vulnérables pendant les situations d'urgence / catastrophes	Provision en situation d'urgence	- Ministère de la Santé (MS) - Ministère des Affaires Sociales et de la Microfinance (MASM)	- Centre de santé - Organisation / Groupement paysan
	Évaluation de la vulnérabilité et analyse d'alerte rapide	Évaluation de la vulnérabilité	Ministère des Affaires Sociales et de la Microfinance (MASM)	- Organisation / Groupement paysan - Centre de santé

Zones d'intervention	Interventions Prioritaires	Abréviations	Ministères responsables	Mécanisme de mise en œuvre
FINANCE	Améliorer l'accès aux services financiers pour accroître la productivité et la résilience	Accès aux services financiers	- Ministère de l'Agriculture, de l'Élevage et de la Pêche (MAEP) - Ministère des Affaires Sociales et de la Microfinance (MASM)	- Organisation / Groupement paysan - Vulgarisation agricole/ Sensibilisation
	Mise à disposition de crédits et/ou microcrédits et services de microfinance au profit des fermiers, éleveurs de bétail, pasteurs, agropasteurs, pêcheurs et éleveurs d'insectes)	Crédits	- Ministère de l'Agriculture, de l'Élevage et de la Pêche (MAEP) - Ministère des Affaires Sociales et de la Microfinance (MASM)	- Organisation / Groupement paysan
EDUCATION	Alimentation scolaire	Alimentation scolaire	- Ministère de l'Education Maternel et Primaire (MEMP) - Ministère des Affaires Sociales et de la Microfinance (MASM)	- Ecole (Primaire, secondaire...) - Vulgarisation agricole/Sensibilisation

6. Stratégie de déclinaison de l'étude au niveau régional

Afin de favoriser une meilleure couverture des 32 actions prioritaires en lien avec la SAN retenues pour le Bénin ainsi que l'amélioration des interventions pour chacune d'entre elles, il apparaît judicieux de cibler les acteurs depuis la base. En effet, la couverture des actions prioritaires en lien avec la SAN au niveau national serait davantage complète si les initiatives allant dans ce sens au niveau local, communal et départemental sont davantage connues et circonscrites suivant une logique ascendante.

Le besoin de mieux circonscrire les actions prioritaires en lien avec la SAN au Bénin, tout en maîtrisant les interventions des acteurs clés depuis la base, justifie la mise en œuvre de la stratégie de déclinaison proposée par l'étude au niveau départemental. Ladite stratégie, lorsque bien maîtrisée par les principales parties prenantes, permettra :

- de collecter à tous les niveaux toutes les données concernant l'ensemble des interventions mise en œuvre au Bénin en matière de SAN.
- de connaître avec une grande précision toutes les cibles, les actions prioritaires réalisées, les mécanismes de mises en œuvre et tous les partenaires
- de réaliser une bonne cartographie des acteurs / interventions qui reflètera de façon effective les réalités associées à la mise en œuvre des interventions en lien avec la SAN au Bénin.
- de prendre en compte les cibles réelles à toucher au regard de la stratégie nationale de nutrition au Bénin et
- d'améliorer par ricochet sur la base des outputs de la cartographie les interventions couvertes par tous les acteurs qui œuvrent dans le domaine de la SAN au Bénin.

Plusieurs projets / programmes exécutés au Bénin interviennent en mettant en œuvre les actions prioritaires définies par le CAN sans forcément avoir connaissance de l'existence de ces 32 actions prioritaires définies. Un autre avantage de la déclinaison de la stratégie sera que l'ensemble des acteurs de ces projets / programmes aussi bien au niveau national que départemental/Communal/ local, auront une meilleure compréhension de ces actions prioritaires en lien avec la SAN ciblées par le Bénin ainsi que des interventions spécifiques à effectuer en vue de couvrir ces dernières. Les doublons seront ainsi évités, tout en favorisant une systématisation de la collecte et du traitement des informations relatives aux interventions en lien avec la SAN des acteurs depuis le niveau local jusqu'au niveau national.

6.1. Principaux acteurs à impliquer pour la mise en œuvre de la stratégie de déclinaison

❖ *Les coordinations départementales du CAN*

Selon le décret n° 2009-245 du 09 Juin 2009, le Conseil de l'Alimentation et de la Nutrition (CAN), constitue la structure principale chargée par l'Etat béninois :

- d'assurer l'élaboration et l'adoption des documents de politique, des textes législatifs et des dispositions réglementaires nécessaires à l'expression effective de l'engagement politique du Gouvernement et des collectivités locales dans le domaine de l'alimentation et de la nutrition ;
- de coordonner les activités de toutes les structures nationales et internationales qui interviennent dans le domaine de l'alimentation et de la nutrition au Bénin ;
- de créer les synergies nécessaires entre les politiques sectorielles, les acteurs et les actions pertinentes devant concourir aux plans local, communal, départemental et national à une alimentation saine et équilibrée des populations et
- d'identifier, évaluer et recommander de façon systématique aux autorités compétentes, les mesures urgentes qui pourraient être adoptées pour assurer une bonne alimentation et une bonne nutrition des populations etc.

Au regard de ces principales prérogatives, il ressort clairement que le CAN, à travers son secrétariat permanent (SP-CAN), joue un rôle important dans la maîtrise de la couverture des 32 actions prioritaires en lien avec la SAN qu'il a retenues pour le Bénin. Son rôle s'étend aussi à la connaissance de tous les acteurs depuis le niveau local jusqu'au niveau national qui mènent des interventions pour couvrir lesdites actions.

Ainsi, le SP-CAN pour renforcer sa présence à la base, a mis en place les coordinations départementales animées entre autres par les services techniques des ministères sectoriels clés comme celui de la santé, la protection sociale et la microfinance ainsi que l'agriculture.

Lesdites coordinations constituent ainsi les premiers acteurs à prendre en compte dans le cadre de l'application de la stratégie de déclinaison en ce sens qu'elles permettront de remonter plus facilement les données agrégées au niveau national pour une meilleure centralisation.

❖ ***Les services techniques des préfectures et communes s'intéressant aux actions liées à l'alimentation et la nutrition dans les collectivités territoriales***

Le dispositif institutionnel du Bénin en matière d'administration a conféré au travers de la décentralisation, certaines prérogatives aux mairies au niveau communal avec un droit de supervision de ces dernières par les préfectures au niveau départemental.

Dans ce contexte, les représentants des services techniques décentralisés ont un rôle pertinent à jouer dans la stratégie de déclinaison en ce sens qu'ils permettront une meilleure identification des acteurs ainsi que les interventions que mènent ces derniers en matière de mise en œuvre des actions prioritaires en lien avec la SAN.

En outre, dans une dynamique de faire-faire, il est important que ces services techniques décentralisés s'approprient de l'outil UNN REACH afin d'en avoir une meilleure prise en mains pour la systématisation dans la production des données de base nécessaires à l'agrégation des informations clés sur la couverture des actions prioritaires SAN par les interventions des acteurs sur le terrain.

❖ ***Les institutions exécutant les projets/programmes en matière d'alimentation et de nutrition au niveau local***

Généralement, les actions des porteurs de projets/programmes en matière d'alimentation et de nutrition au niveau local émanent des partenaires techniques et financiers ou organisations de la société civile identifiés au niveau national en tant que bailleur de fonds, catalyseur ou exécutant des interventions en lien avec la SAN au Bénin (organisation internationales, ministères sectorielles, agences de développement, etc.). Tous ces porteurs de projets/programmes agissent toujours en collaborant avec le SP-CAN. Il serait donc important pour la déclinaison de la stratégie qu'une base de données établie par le SP-CAN et mise à disposition de ces différentes institutions soit périodiquement remplie par ces dernières en vue de collecter les données des résultats des projets/programmes exécutés par ces institutions. Dans cette dynamique, les 16 ONG partenaires du SP-CAN qui mènent d'autres projets en dehors de celui qu'elles exécutent avec le SP-CAN pourront renseigner périodiquement cette même base de données.

Une meilleure implication de ces acteurs avec la participation active des services techniques décentralisés évoqués plus haut, permettra de connaître avec précision pour chaque département/commune/village du Bénin, les interventions menées sur le terrain ainsi que le taux de couverture géographique et de population desdites actions.

Ces informations sont nécessaires à la consolidation des actions par les coordinations départementales et par ricochet le SP-CAN pour la prise d'initiatives phares ressortant de ses prérogatives pour l'amélioration de l'alimentation et de la nutrition au Bénin.

6.2. Principales étapes de mise en œuvre de la stratégie de déclinaison

Comme il a été précédemment stipulé, les collectivités territoriales d'une manière générale avec leurs représentations départementales doivent être positionnées comme acteurs fondamentaux capables de maîtriser avec plus de précision, les interventions des acteurs d'exécution en matière d'alimentation et de nutrition au niveau local.

A cet effet et au regard des différentes réalités, des priorités et du niveau de développement spécifique à chaque territoire communal/départemental, il est indispensable, qu'à partir de la liste des 32 actions prioritaires retenues au plan national sur la SAN, chaque collectivité territoriale selon ses propres spécificités, soit impliquée dans l'identification des acteurs SAN et interventions phares menées par ceux-ci dans ce cadre.

Les étapes de mise en œuvre de la stratégie de déclinaison sont les suivantes : (i) Internalisation théorique par les parties prenantes de l'outil UNN REACH ainsi que son application au niveau local/communal/départemental ; (ii) Réplication de l'outil UNN-REACH au niveau local/communal/départemental par les parties prenantes ; (iii) Remontée et consolidation des données au niveau départemental & actualisation de la cartographie des acteurs SAN au niveau national.

Étape 1 : Internalisation théorique par les parties prenantes de l'outil UNN REACH ainsi que son application au niveau local/communal/départemental

Cette étape consiste à organiser 12 ateliers départementaux à l'endroit des principaux acteurs à impliquer dans la stratégie de déclinaison avec un accent particulier sur les coordinations départementales du SP-CAN. Il s'agira de solliciter une facilitation externe en vue d'élaborer en amont et en collaboration avec le SP-CAN, ProSAR/GIZ et les autres parties prenantes, un guide pratique de déclinaison de l'outil UNN-REACH avec des outils préliminaires simplifiés à remplir par les acteurs ainsi que des niveaux de responsabilisation précis pour chacun d'eux.

Chacun des ateliers départementaux réunira environ trente (30) participants et durera quatre (4) jours. Les participants sont composés des représentants des communes (Maire ou adjoint, SG et SDLP), des cadres de certaines directions départementales clés (liées aux 10 ministères et au-delà) et des préfetures ainsi que des OSC impliqués dans les thématiques relatives à l'alimentation et la nutrition.

Au cours des ateliers départementaux pour lesquels le cabinet d'étude FBH Group facilitera l'animation, il sera passé en revue de façon exhaustive, les principales étapes d'application de l'outil UNN REACH. Il

faut toutefois noter que l'accent sera mis sur les acteurs intervenant directement dans les localités en matière de SAN et non sur la revue documentaire.

Les participants aux ateliers départementaux auront la responsabilité de se prononcer sur le guide de déclinaison élaboré. Pour ce faire, ils auront droit aux différents documents ayant conduit aux résultats soumis à leur appréciation, une clarification sur la méthodologie utilisée et l'esprit de la cartographie des acteurs SAN au niveau local afin de leur permettre d'opiner sur les travaux. Il sera attendu de ces groupes un travail consensuel et objectivement acceptable par tous. Au cours de cet atelier, FBH Group jouera un rôle de facilitateur du processus et interviendra pour apporter des éléments de méthode et de clarifications aux différents groupes.

Une fois le guide internalisé par l'ensemble des parties prenantes, une feuille de route sera élaborée à l'issue de chaque atelier pour l'application pratique de l'outil sur le terrain avec des niveaux de responsabilités précis notamment pour les coordinations départementales du SP-CAN, des services techniques des ministères sectoriels, des départements et des communes.

Etape 2 : Réplication de l'outil UNN-REACH au niveau local/communal/départemental par les parties prenantes

Il s'agit d'une étape très importante de la stratégie de déclinaison. Elle sera basée sur une approche participative intégrant le cycle d'apprentissage par l'expérience. Les différentes parties prenantes seront mises à contribution suivant les instructions clefs fournies dans le guide de la stratégie de déclinaison en vue de renseigner la matrice UNN-REACH.

A cette étape FBH Group jouera un rôle de facilitation auprès des acteurs conformément au guide ainsi qu'à la feuille de route élaborée à l'étape 1. Cette facilitation permettra aux parties prenantes d'internaliser davantage dans la pratique, la mise en œuvre de l'outil UNN-REACH pour l'identification des interventions des acteurs ainsi que leurs couvertures respectives des 32 actions prioritaires SAN du Bénin.

Etape 3 : Remontée et consolidation des données au niveau départemental & actualisation de la cartographie des acteurs SAN au niveau national

Une fois la réplication de l'outil UNN-REACH effectuée par les acteurs au niveau départementale, les données collectées seront partagées avec les coordinations départementales du SP-CAN qui les consolideront en vue de procéder à leur partage au niveau national.

Lesdites données seront également utilisées pour élaborer et valider le rapport de déclinaison de l'étude de cartographie des acteurs au niveau départemental.

Les rapports ainsi élaborés au niveau départemental seront par la suite consolidés avec l'appui de FBH Group pour aboutir à un unique rapport qui viendra ainsi actualiser la présente étude, en respectant des spécificités de chaque département. Ce rapport sera validé pour prendre en compte les préoccupations des différentes parties prenantes au cours d'un atelier technique. Ledit atelier technique durera trois jours et réunira l'équipe de consultance ainsi que des parties prenantes clefs concernées.

Annexes

Annexe 1: Documents liés à la nutrition et classés par type : politique, stratégie, plan opérationnel

Documents	Abréviation officielle	Période couverte	Responsable
Documents de politique			
Programme d'Actions du Gouvernement 2016-2021	PAG	2016-2021	Présidence de la République du Bénin
Plan National de Développement 2018-2025	PND	2018-2025	Ministère de l'Agriculture et de l'Elevage et de la Pêche (MAEP)
Programme de Croissance pour le Développement Durable	PC2D	2018-2021	Ministère d'Etat chargé du Plan et du Développement (MPD)
Politique Nationale de l'Alimentation et de la Nutrition	PNAN	2019-2030	Secrétariat Permanent du Conseil National de l'Alimentation et de la Nutrition (SP-CAN)
Politique Nationale de Sécurité Sanitaire des Aliments	PNSSA	2019-2023	Ministère de l'Agriculture et de l'Elevage et de la Pêche (MAEP)
Politique du Secteur Santé pour la Nutrition	PSSN	2016-2025	Ministère de la Santé (MS)
Politique Nationale de lutte contre les Maladies Non Transmissibles	PN-MNT	2008-2025	Ministère de la Santé (MS)
Document de Politique Nationale de l'Hygiène et de l'Assainissement du Bénin	PNHA	2013-2025	Ministère de la Santé (MS)
Politique Nationale de Gestion des Changements Climatiques	PNGCC	2021-2030	Ministère du Cadre de Vie et du Développement Durable (MCVDD)
Politique Holistique de Protection Sociale au Bénin	PHPS	2013-2025	Ministère des Affaires Sociales et de la Microfinance (MASM)
Politique Nationale de Protection de l'Enfant	PNPE	2015-2025	Ministère des Affaires Sociales et de la Microfinance (MASM)
Politique Nationale de Protection et d'Intégration des Personnes Handicapées	PNPIPH	2012-2021	Ministère des Affaires Sociales et de la Microfinance (MASM)
Politique Nationale de la Qualité en République du Bénin	PNQ	2018-2025	Ministère de l'Industrie et du Commerce (MIC)
Politique Nationale de l'Eau	PNE	2008-2025	Ministère de l'Eau et des Mines (MEM)
Politique Nationale pour le Vieillessement Actif et en bonne santé	PNVA	2017-2026	Ministère des Affaires Sociales et de la Microfinance (MASM)
Politique Nationale de Santé	PNS	2018-2030	Ministère de la Santé (MS)
Politique Nationale de l'Alimentation Scolaire	PNAS	2015-2025	Ministère de l'Education Maternel et Primaire (MEMP)
Documents de Stratégie			
Plan Stratégique de Développement de l'alimentation et de la Nutrition au Bénin	PSDAN II	2021-2023	Secrétariat Permanent du Conseil National de l'Alimentation et de la Nutrition (SP-CAN)
Plan National de Développement Sanitaire	PNDS	2018-2022	Ministère de la Santé (MS)
Stratégie Nationale pour l'Alimentation du Nourrisson et du Jeune Enfant	SNANJE	2015-2019	Ministère de la Santé (MS)
Stratégie Nationale de Promotion de l'Hygiène et de l'Assainissement de Base en milieu rural au Bénin	SNPHAB	2018-2030	Ministère de la Santé (MS)
Plan Stratégique 2018 – 2022 du MCVDD	PS-MCVDD	2018-2022	Ministère du Cadre de Vie et du Développement Durable (MCVDD)

Stratégie de Développement à Faible Intensité de Carbone et Résilient aux Changements Climatiques	SDFICRCC	2016-2025	Ministère du Cadre de Vie et du Développement Durable (MCVDD)
Plan Stratégique 2021-2025 du Ministère des Affaires Sociales et de la Microfinance	PSMASM	2021-2025	Ministère des Affaires Sociales et de la Microfinance (MASM)
Stratégie Nationale de l'Enseignement et la Formation Techniques et Professionnels (EFTP)	SNEFTP	2020-2025	Ministère des Enseignements Secondaire, Technique et de la Formation Professionnelle (MESTFP)
Plan Stratégique Intégré de Lutte Contre les Maladies Non Transmissibles	PSILC-MNT	2019-2023	Ministère de la Santé (MS)
Stratégie Nationale d'Approvisionnement en Eau Potable en Milieu Rural	SNAEP-MR	2017-2030	Ministère de l'Eau et des Mines (MEM)
Stratégie Nationale de Communication pour le Changement Social et Comportemental pour la Promotion de la Nutrition au Bénin et son Plan Opérationnel	SNCCSC	2017-2021	Secrétariat Permanent du Conseil National de l'Alimentation et de la Nutrition (SP-CAN)
Plan stratégique de développement du secteur Agricole (PSDSA) : Orientations stratégiques 2025	PSDSA	2017-2025	Ministère de l'Agriculture et de l'Elevage et de la Pêche (MAEP)
Plan National d'Investissements Agricoles et de Sécurité Alimentaire et Nutritionnelle 2017-2021	PNIASAN	2017-2021	Ministère de l'Agriculture et de l'Elevage et de la Pêche (MAEP)
Stratégie Nationale d'Agriculture Sensible à la Nutrition et Plan d'Action 2020-2024	SNASN	2020-2024	Ministère de l'Agriculture et de l'Elevage et de la Pêche (MAEP)
Stratégie Nationale de Stockage pour la Sécurité Alimentaire au Bénin	SNSSA	2021-2025	Ministère de l'Agriculture et de l'Elevage et de la Pêche (MAEP)
Stratégie Nationale de Promotion des Filières Agricoles intégrant l'outil Clusters Agricoles	SNPFA-CA	2017-	Ministère de l'Agriculture et de l'Elevage et de la Pêche (MAEP)
Plans opérationnels			
Plan d'Action National de Gestion Intégrée des Ressources en Eau	PANGIRE	2011-2025	Ministère de l'Eau et des Mines (MEM)
Stratégie d'opérationnalisation 2016-2020 du PANGIRE	SO-PANGIRE	2016-2020	Ministère de l'Eau et des Mines (MEM)
Plan d'action de la Politique Nationale pour le Vieillessement Actif et en bonne santé	PAPNVA	2017-2021	Ministère des Affaires Sociales et de la Microfinance (MASM)
Plan de Renforcement de l'Allaitement Maternel au Bénin	PRAM	2016-2020	Ministère de la Santé (MS)
Plan Opérationnel de Réduction de la Mortalité Maternelle et Néonatale au Bénin	PO-RMMN	2018-2022	Ministère de la Santé (MS)
Plan Stratégique Opérationnel des Actions D'Alimentation et de Nutrition dans le Secteur Agricole	PSAANSA	2014-2020	Ministère de l'Agriculture et de l'Elevage et de la Pêche (MAEP)
Plan Sectoriel de l'Education Post 2015	PSE	2018-2030	
Plan de Décentralisation et de Déconcentration 2019-2025 du Ministère de l'Agriculture, de l'Elevage et de la Pêche	PLAN 2D	2019-2025	Ministère de l'Agriculture et de l'Elevage et de la Pêche (MAEP)
Programme National de Recherche Agricole	PNRA	2018-2022	Ministère de l'Agriculture et de l'Elevage et de la Pêche (MAEP)
Plan d'actions de la Politique du Secteur Santé pour la Nutrition 2016-2020	PAPSSN	2016-2020	Ministère de la Santé (MS)
Plan d'Actions de la Stratégie Nationale de l'Agriculture Sensible à la Nutrition	PASNAN	2019-2024	Ministère de l'Agriculture et de l'Elevage et de la Pêche (MAEP)
UNDAF/PNUAD			

Plan Cadre des Nations Unies Pour l'Assistance au Développement	PNUAD	2019-2023	
--	-------	-----------	--

Annexe 2: Liste des documents recensés par ministère

Ministères	Documents
Ministère de l'Agriculture et de l'Élevage et de la Pêche (MAEP)	PASNAN ; PND ; PNIASAN ; PNRA ; PNSSA ; PSAANSA ; PSDSA ; SNASN ; SNPFA-CA ; SNSSA
Ministère de la Santé (MS)	PAPSSN ; PNDS ; PNHA ; PN-MNT ; PNS ; PO-RMMN ; PRAM ; PSILC-MNT ; PSSN ; SNANJE ; SNPHA
Ministère de l'Eau et des Mines (MEM)	PANGIRE; PNE; SNAEP-MR; SO-PANGIRE
Ministère de l'Éducation Maternel et Primaire (MEMP)	PNAS
Ministère de l'Industrie et du Commerce (MIC)	PNQ
Ministère des Affaires Sociales et de la Micro finance (MASM)	PAPNVA ; PHPS ; PNPE ; PNPIPH ; PNVA ; PSMASM
Ministère des Enseignements Maternelle et Primaire	PSE
Ministère des Enseignements Secondaire, Technique et de la Formation Professionnelle (MESTFP)	SNEFTP
Ministère d'Etat chargé du Plan et du Développement (MPD)	PC2D
Ministère du Cadre de Vie et du Développement Durable (MCVDD)	PNGCC ; PS-MCVDD ; SDFICRCC
Secrétariat Permanent du Conseil National de l'Alimentation et de la Nutrition (SP-CAN)	PNAN ; PSDAN II ; SNCCSC

Annexe 3 : Questionnaire élaboré pour la phase de collecte des données primaires dans les ministères

Lien pour retrouver le questionnaire en ligne

<https://kf.kobotoolbox.org/#/forms/ame79ZBodxBsHpPpaQtZ28>

Guide d'entretien pour la collecte de données auprès des institutions œuvrant dans le domaine de la sécurité alimentaire et nutritionnelle au Bénin pour le compte DU PROSAR/GiZ

Thèmes	Questions
Projets conduits par l'institution en lien avec la SAN de 2016 à nos jours au Bénin	Quels sont les projets en lien avec la sécurité alimentaire et nutritionnelle qui sont mis en œuvre par votre institution de 2016 à 2021 ?
	Quelle est la durée de ces projets ?
	Quelles sont les actions prioritaires en lien avec ces différents projets ?
	Quel est le statut de ces projets (Démarré, achevé, en cours...) ?
	Quels est le nombre de cibles touchés par ces projets ?
	Quels sont les mécanismes / Méthodes de mise en œuvre de ces Projets ?
Partenaires de mise en œuvre des projets	Quels sont les partenaires de mise en œuvre de ces projets ?
	Quels sont les rôles joués par ces partenaires (Catalyseur, bailleur, Exécutant, financier) ?

Note : Un mécanisme de mise en œuvre est la voie par laquelle une action/intervention est livrée/émise aux destinataires finaux.

Quelques mécanismes de mise en œuvre :

- 1-Centre de santé ;
- 2-Vulgarisation agricole/sensibilisation ;
- 3-Ecole (Primaire, secondaire...)
- 4-Média (Radio, télévision...)
- 5-Campagne de masse (Semaine de l'allaitement, Journée de l'enfant...) et
- 6-Organisation / Groupement paysan.

Quelques actions prioritaires en lien avec la SAN que le SP-CAN a défini.

- 1-Développement du maraichage des produits riches en nutriments au profit des communautés, via les jardins communautaires
- 2-Promouvoir un meilleur assainissement (l'utilisation des latrines et lavage des mains avec savon)
- 3-Amélioration des systèmes et services d'approvisionnement en eau pour un meilleur accès à l'eau potable (milieu urbain et rural)
- 4-Promouvoir l'inscription des filles à l'école primaire
- 5-Alimentation scolaire
- 6-Prise en Charge la Malnutrition Aigüe Modérée et Sévère
- 7-Supplémentation de micronutriments

8-Pratiques d'allaitement maternel exclusif pour les enfants

9-Fournir des Moustiquaires imprégnées

Annexe 4: Cibles visées par les interventions dans le domaine de la sécurité alimentaire au Bénin

Cibles visées par les interventions	Nombre de projet	Pourcentage (%)
Autorité communale	1	1,4
Elève	5	7,1
Enfant de 0 à 23 mois	3	4,3
Enfant de 0 à 35 mois	1	1,4
Enfant de 0 à 59 mois	3	4,3
Enfant de 12 à 59 mois	1	1,4
Enfant de 6 à 23 mois	3	4,3
Enseignant	3	4,3
Femme allaitante (0 à 23 mois)	1	1,4
Femme allaitante (0 à 5 mois)	1	1,4
Femme allaitante (06 à 23 mois)	2	2,9
Femme en âge de procréer (15 à 49 ans)	4	5,7
Femme enceinte	2	2,9
Femmes ayant des enfants de 0 à 59 mois	1	1,4
Jeune	1	1,4
Lycéen	1	1,4
Ménage	5	7,1
Personne Vivant avec le VIH	1	1,4
Population	6	8,6
Producteur agricole	25	35,7
Total général	70	100,0

Annexe 5 : Présentation des catégories de cibles visées par les interventions dans le domaine de la sécurité alimentaire au Bénin

Catégorie	Cibles visées par les interventions	Nombre de projet	Pourcentage (%)
Autre cible	Autorité communale	1	1,4
	Enseignant	3	4,3
	Jeune	1	1,4
	Lycéen	1	1,4
	Ménage	5	7,1
	Population	6	8,6
	Producteur agricole	25	35,7
Total Autre catégorie		42	60,0
Elève	Elève	5	7,1
Total Elève		5	7,1
Enfant de 0 à 59 mois	Enfant de 0 à 23 mois	3	4,3
	Enfant de 0 à 35 mois	1	1,4
	Enfant de 0 à 59 mois	3	4,3
	Enfant de 12 à 59 mois	1	1,4
	Enfant de 6 à 23 mois	3	4,3
Total Enfant de 0 à 59 mois		11	15,7
Femme allaitante	Femme allaitante (0 à 23 mois)	1	1,4
	Femme allaitante (0 à 5 mois)	1	1,4
	Femme allaitante (06 à 23 mois)	2	2,9
Total Femme allaitante		4	5,7
Femme enceinte	Femme enceinte	2	2,9
Total Femme enceinte		2	2,9
Femmes ayant des enfants de 0 à 59 mois	Femmes ayant des enfants de 0 à 59 mois	1	1,4
Total Femmes ayant des enfants de 0 à 59 mois		1	1,4
Personne Vivant avec le VIH	Personne Vivant avec le VIH	1	1,4
Total Personne Vivant avec le VIH		1	1,4
Femme en âge de procréer	Femme en âge de procréer (15 à 49 ans)	4	5,7
Total Femme en âge de procréer		4	5,7
Total général		70	100,0

Annexe 6: Quelques actions réalisées par les interventions dans le domaine de la sécurité alimentaire au Bénin en fonction de la zone d'intervention et des projets réalisés

Zones d'intervention	Intitulé des projets	Cible	Effectif actuel atteint par la mise en œuvre du projet
ANJE	Collective Impact For Nutrition	Femme en âge de procréer (15 à 49 ans) et enfant de 0 à 23 mois	8400
	Nutrition au Centre	Enfant de 0 à 23 mois	8284
	Proteins For Population	Mère (15 à 49 ans) et leurs enfants de 6 à 23 mois	12000
	Suivi et Promotion de la Croissance intégrée à la vaccination de routine et basée sur la mise en œuvre de la Carte Infantile	Enfant de 0 à 35 mois suivi en 2020	110115
Consommation alimentaire et pratique de santé	Lucky Iron Fish	Femme en âge de procréer (15 à 49 ans)	2500
	Projet Commune du Millénaire de Bonou	Personnes formées/sensibilisées sur les pratiques nutritionnelles	2016
Culture/Horticulture	Amélioration de la sécurité alimentaire urbaine grâce aux jardins communautaires	Maraicher	908
	Améliorer la mise en marché des légumes agroécologiques produits à base de la jacinthe d'eau	Maraicher	1000
	Horti Bénin	Maraicher	400
	Inclusive AgriBusiness Development dans la commune de Banikoara	Femme étuveuse de riz	174
		Maraîcher et maraîchère	217
		Producteur et productrice de riz	460
	Projet d'appui à la Structuration d'un Agriculture Familial Rentable Equitable et Durable	Producteur agricole	800
	Projet Moyens de Subsistance Durables	Personne formé aux pratiques culturelles résilientes	1332
Mc Govern Dole International Food for Education and Child Nutrition 2017	Jardin scolaire établi et maintenu	102	
Prévention de la Malnutrition et de la Sécurité Alimentaire	Ménage appuyé pour le développement des AGR	300	
Fortification, stockage et transformation des aliments	Développement d'une chaîne de valeur solidaire autour du saumurage du piment et de la tomate	Transformateur	200
Pêche, élevage et petits ruminants	Amélioration de la résilience des communautés de pêcheurs continentaux face aux pressions externes	Pisciculteurs	1052
	Orange Knowledge Program	Enseignant de lycée	284
		Lycée agricole	10

Zones d'intervention	Intitulé des projets	Cible	Effectif actuel atteint par la mise en œuvre du projet
Prévention des maladies liées à la nutrition	Journées nationales de vaccination	Enfant de 12 à 59 mois déparasité en 2021	1387725
Urgence et chocs	Appui au Renforcement de Capacité des Groupements de Personnes Vivant avec le VIH	Groupement de femme atteinte du VIH	8
	Résilience Covid Borgou Alibori	Ménage	4000
WASH	Mc Govern Dole International Food for Education and Child Nutrition 2017	Ecole disposant de station de lavage des mains	88
	Projet de Nutrition et de Développement de la Petite Enfance	Ménage avec enfants de 0 à 5 ans avec un point de lavage des mains à l'eau et au savon	75874
	Projet d'Appui à la Production Vivrière et de Résilience dans les départements de l'Alibori, du Borgou et des Collines	Barrages agro-pastoraux (600000 m3)	7
		Hectare aménagé de périmètres irrigués	1927

Annexe 7: Couverture géographique des projets/programmes réalisés dans le domaine de la sécurité alimentaire au Bénin

Institution/Ministère	Intitulé des projets/programmes	Cibles visées par les interventions	Effectif atteint par l'action	Couverture nationale (%)	Couverture départementale (%)
Ambassade Pays-Bas	Approche Communale pour le Marché Agricole 2	Transformateur, producteur et commerçant	72182	1,1	
	BeniBiz	Entrepreneur	4900	0,1	
	Emploi des Jeunes pour une Amélioration de la Sécurité Alimentaire au Nord Bénin	Jeune	3400	0,1	0,8
	OmiDelta	Personne ayant accès à l'eau potable	150000	1,2	
		Personnes ayant accès aux services d'hygiène et d'assainissement améliorés	275000	2,3	
		Personnes jouissant de la GIRE dans le Delta de l'Ouémé	300000	2,5	
Programme Nationale d'Alimentation Scolaire Intégrée	Ecole	397	5,3		
CARE Benin/Togo	Nutrition au Centre	Femme en âge de procréer (15 à 49 ans)	7000	0,2	2,0
Catholique Relief Service (CRS)	Mc Govern Dole International Food for Education and Child Nutrition 2017	Ecole	145	1,9	
		Elève	44629	2,6	
Direction de l'Alimentation et de la Nutrition Appliquée (DANA)	Projet d'Appui à la Production Vivrière et de Résilience dans les départements de l'Alibori, du Borgou et des Collines	Producteur agricole	50000	0,8	
Ministère de l'Education Maternel et Primaire (MEMP)	Programme Nationale d'Alimentation Scolaire Intégrée	Ecole	3851	51,4	
		Elève	668884	39,1	
Programme Alimentaire Mondiale (PAM)	Programme Nationale d'Alimentation Scolaire Intégrée	Ecole	618	8,2	
		Elève	621810	36,4	
PTAA	Projet de Productivité Agricole en Afrique de l'Ouest	Producteur agricole	900000	13,6	
Secrétariat Permanent du Conseil National de	Projet de Nutrition et de Développement de la Petite Enfance	Enfants de 0 à 59 mois	274677	14,6	
		Femmes allaitantes	94000	3,1	3,3
		Femmes enceintes	26000	0,8	0,9

Institution/Ministère	Intitulé des projets/programmes	Cibles visées par les interventions	Effectif atteint par l'action	Couverture nationale (%)	Couverture départementale (%)
l'Alimentation et de la Nutrition (SP-CAN)		Nombre de ménages impactés	177994	9,9	10,9
	Projet Multisectoriel, de l'Alimentation, de la Santé et de la Nutrition	Enfants de 0 à 59 mois suivis en 2019	174525	9,3	
		Femmes ayant des enfants de 0 à 59 mois	9000	0,3	0,3
UNICEF	Programme de Coopération	Femme allaitante (0 à 5 mois) ayant reçu une éducation nutritionnelle sur l'AME	83042	2,7	
		Femme allaitante (06 à 23 mois) ayant reçu des éducations nutritionnelles sur l'allaitement continu et l'Alimentation de complément Jeune Enfant	110115	3,6	
		Femme enceinte ayant reçu une éducation nutritionnelle sur l'alimentation du Nourrisson et l'utilisation du Fer & Acide Folique	114277	3,7	
		Enfants de 0 à 59 mois souffrant de malnutrition aiguë sévère pris en charge en 2020	22310	65,8	
World Vegetable center	Nutrifood	Elève	2995	0,2	
		Enseignant du primaire	170		

* Certaines institutions n'ont pas mis à disposition leur document de projet

Annexe 8: Statistiques nationales utilisées pour la détermination des couvertures géographiques de certains projets au Bénin

Statistiques de base utilisées	Donnée nationale	Source
Nombre d'écoles publiques	7494	Ministère de l'Enseignement Maternel et primaire
Nombre d'élève dans les écoles publiques	1709310	Annuaire statistique INSAE 2019
Effectif des enfants de 0 à 59 mois	1876812	Annuaire statistique du Ministère de la Santé 2020
Effectif des enfants de 0 à 59 mois souffrant de malnutrition aigüe sévère et admis dans les Départements et Zones Sanitaires du Bénin	33890	
Effectif des enseignants du primaire des écoles publiques	30803	Annuaire statistique INSAE 2019
Effectif des femmes en âge de procréer (15 à 49 ans)	3068046	Annuaire statistique du Ministère de la Santé 2020
Nombre de ménages	1803123	Données du RGPH3 de 2013
Effectif de la population active (15-64 ans)	6620810	Annuaire statistique du Ministère de la Santé 2020
Effectif des jeunes (15-24 ans)	2549039	
Effectif de la population globale	12193278	

Annexe 9: Tableau détaillé des interventions prioritaires par département et acteurs

Départements	Acteurs Exécutants	Projets	Actions prioritaires
Zou	GiZ	ProCIVA ; ProSOL ; ProFinA	
	PAM	Programme Nationale d'Alimentation Scolaire Intégrée	<ul style="list-style-type: none"> • Alimentation scolaire • Education nutritionnelle • Inscription scolaire • Jardins communautaires • Lavage des mains/latrines
	IFDC CARE Benin/Togo	Approche Communale pour le Marché Agricole 2	<ul style="list-style-type: none"> • Accès aux services financiers • Améliorer l'accès aux marchés • Augmentation des intrants • Gestion post-récolte (Formation) • Infrastructures pour le commerce intra régional
	Ambassade Pays-Bas	Orange Knowledge Program ; OmiDelta	<ul style="list-style-type: none"> • Elevage d'animaux • Gestion eau agricole • Inscription scolaire • Jardins communautaires • Lavage des mains/latrines • Traitement de l'eau (Accès à l'eau potable)
	TechnoServe	BeniBiz	<ul style="list-style-type: none"> • Accès aux services financiers • Améliorer l'accès aux marchés • Création d'unités de transformation
	SP-CAN	Projet Multisectoriel, de l'Alimentation, de la Santé et de la Nutrition ; Projet de Nutrition et de Développement de la Petite Enfance	<ul style="list-style-type: none"> • ANJE (Allaitement maternel Exclusif) • Déparasitage • Dépistage (Malnutrition) • Education nutritionnelle • Elevage d'animaux • Jardins communautaires • Lavage des mains/latrines • Prise en charge Malnutrition MAM& SAM • Supplémentation en micronutriments

Départements	Acteurs Exécutants	Projets	Actions prioritaires
			<ul style="list-style-type: none"> • Supplémentation Fer/Acide Folique • Supplémentation Vit.A
	PNUD	Projet Moyens de Subsistance Durables	<ul style="list-style-type: none"> • Accès aux services financiers • Aquaculture & pêche • Elevage d'animaux • Évaluation de la vulnérabilité • Fortification (Variétés améliorées) • Gestion eau agricole • Intensification durable • Jardins communautaires • Lavage des mains/latrines • Traitement de l'eau (Accès à l'eau potable)
	ACED	Amélioration de la sécurité alimentaire urbaine grâce aux jardins communautaires	<ul style="list-style-type: none"> • Améliorer l'accès aux marchés • Augmentation des intrants • Jardins communautaires
	CARE Benin/Togo	Collective Impact For Nutrition	<ul style="list-style-type: none"> • Accès aux services financiers • Améliorer l'accès aux marchés • ANJE (Allaitement maternel Exclusif) • Aquaculture & pêche • Dépistage (Malnutrition) • Education nutritionnelle • Elevage d'animaux • Jardins communautaires • Lavage des mains/latrines • Supplémentation en micronutriments • Supplémentation Fer/Acide Folique • Supplémentation Vit.A
	PNOPPA	Projet d'appui à la Structuration d'une Agriculture Familiale Rentable, Equitable et Durable	<ul style="list-style-type: none"> • Accès aux services financiers • Améliorer l'accès aux marchés • Intensification durable
	FAO	Prévention de la Malnutrition et de la Sécurité Alimentaire	<ul style="list-style-type: none"> • Augmentation des intrants • Dépistage (Malnutrition)

Départements	Acteurs Exécutants	Projets	Actions prioritaires
			<ul style="list-style-type: none"> • Education nutritionnelle • Elevage d'animaux • Jardins communautaires • Lavage des mains/latrines • Prise en charge Malnutrition MAM& SAM
	Banque Mondiale	Projet de Productivité Agricole en Afrique de l'Ouest	<ul style="list-style-type: none"> • Accès aux services financiers • Aquaculture & pêche • Création d'unités de transformation • Crédits (Mise à disposition) • Elevage d'animaux • Fortification (Variétés améliorées) • Gestion eau agricole • Gestion post-récolte (Formation) • Intensification durable • Jardins communautaires
Borgou	GiZ	ProAgri4 ; ProCIVA ; ProSQL ; ProPFR2 ; ProFinA ; ATVET/Femmes	
	World Vegetable center	SAFEVEG	<ul style="list-style-type: none"> • Biodiversité • Fortification (Variétés améliorées) • Intensification durable
	Ambassade Pays-Bas	Orange Knowledge Program ; OmiDelta ; Horti Bénin	<ul style="list-style-type: none"> • Elevage d'animaux • Gestion eau agricole • Inscription scolaire • Jardins communautaires • Lavage des mains/latrines • Traitement de l'eau (Accès à l'eau potable)
	PAM	Programme Nationale d'Alimentation Scolaire Intégrée ; Résilience Covid Borgou Alibori	<ul style="list-style-type: none"> • Alimentation scolaire • Dépistage (Malnutrition) • Education nutritionnelle • Elevage d'animaux • Évaluation de la vulnérabilité • Filet de protection sociale

Départements	Acteurs Exécutants	Projets	Actions prioritaires
			<ul style="list-style-type: none"> • Fortification (Variétés améliorées) • Gestion post-récolte (Formation) • Inscription scolaire • Intensification durable • Jardins communautaires • Lavage des mains/latrines • Provision en situation d'urgence (Don aliment)
	TechnoServe	BeniBiz	<ul style="list-style-type: none"> • Accès aux services financiers • Améliorer l'accès aux marchés • Création d'unités de transformation
	SP-CAN	<p>Projet Multisectoriel, de l'Alimentation, de la Santé et de la Nutrition ;</p> <p>Projet de Nutrition et de Développement de la Petite Enfance</p>	<ul style="list-style-type: none"> • ANJE (Allaitement maternel Exclusif) • Déparasitage • Dépistage (Malnutrition) • Education nutritionnelle • Elevage d'animaux • Jardins communautaires • Lavage des mains/latrines • Prise en charge Malnutrition MAM& SAM • Supplémentation en micronutriments • Supplémentation Fer/Acide Folique • Supplémentation Vit.A
	CRS	Mc Govern Dole International Food for Education and Child Nutrition 2017	<ul style="list-style-type: none"> • Alimentation scolaire • Education nutritionnelle • Inscription scolaire • Intensification durable • Jardins communautaires • Lavage des mains/latrines • Supplémentation Vit.A • Traitement de l'eau (Accès à l'eau potable)
	DANA	Projet d'Appui à la Production Vivrière et de Renforcement de	<ul style="list-style-type: none"> • Création d'unités de transformation

Départements	Acteurs Exécutants	Projets	Actions prioritaires
		la Résilience dans les départements de l'Alibori, du Borgou et des Collines	<ul style="list-style-type: none"> • Education nutritionnelle • Gestion post-récolte (Formation) • Lavage des mains/latrines • Pesticides/fertilisants (Contrôle)
Atacora	GIZ	ProAgri4 ; ProSAR ; ProFinA ; FI-Agri IV ; RBT-WAP; ATVET/Femmes	
	PAM	Programme Nationale d'Alimentation Scolaire Intégrée	<ul style="list-style-type: none"> • Alimentation scolaire • Education nutritionnelle • Inscription scolaire • Jardins communautaires • Lavage des mains/latrines
	Ambassade Pays-Bas	Emploi des Jeunes pour une Amélioration de la Sécurité Alimentaire au Nord Bénin ; Orange Knowledge Program ; OmiDelta	<ul style="list-style-type: none"> • Accès aux services financiers • Améliorer l'accès aux marchés • Elevage d'animaux • Gestion eau agricole • Inscription scolaire • Intensification durable • Jardins communautaires • Lavage des mains/latrines • Traitement de l'eau (Accès à l'eau potable)
	TechnoServe	BeniBiz	<ul style="list-style-type: none"> • Accès aux services financiers • Améliorer l'accès aux marchés • Création d'unités de transformation
	SP-CAN	Projet Multisectoriel, de l'Alimentation, de la Santé et de la Nutrition ; Projet de Nutrition et de Développement de la Petite Enfance	<ul style="list-style-type: none"> • ANJE (Allaitement maternel Exclusif) • Déparasitage • Dépistage (Malnutrition) • Education nutritionnelle • Elevage d'animaux • Jardins communautaires • Lavage des mains/latrines • Prise en charge Malnutrition MAM& SAM

Départements	Acteurs Exécutants	Projets	Actions prioritaires
			<ul style="list-style-type: none"> • Supplémentation en micronutriments • Supplémentation Fer/Acide Folique • Supplémentation Vit.A
Atlantique	GIZ	ATVET/Femmes	
	World Vegetable center	Nutrifood ; SAFEVEG	<ul style="list-style-type: none"> • Alimentation scolaire • Biodiversité • Education nutritionnelle • Fortification (Variétés améliorées) • Intensification durable • Jardins communautaires
	PAM	Programme Nationale d'Alimentation Scolaire Intégrée	<ul style="list-style-type: none"> • Alimentation scolaire • Education nutritionnelle • Inscription scolaire • Jardins communautaires • Lavage des mains/latrines
	Ambassade Pays-Bas	Orange Knowledge Program ; Horti Bénin ; OmiDelta	<ul style="list-style-type: none"> • Améliorer l'accès aux marchés • Création d'unités de transformation • Elevage d'animaux • Fortification (Variétés améliorées) • Gestion eau agricole • Gestion post-récolte (Formation) • Inscription scolaire • Intensification durable • Jardins communautaires • Lavage des mains/latrines • Traitement de l'eau (Accès à l'eau potable)
	TechnoServe	BeniBiz	<ul style="list-style-type: none"> • Accès aux services financiers • Améliorer l'accès aux marchés • Création d'unités de transformation
	SP-CAN	Projet Multisectoriel, de l'Alimentation, de la Santé et de la Nutrition ;	<ul style="list-style-type: none"> • ANJE (Allaitement maternel Exclusif) • Déparasitage

Départements	Acteurs Exécutants	Projets	Actions prioritaires
		Projet de Nutrition et de Développement de la Petite Enfance	<ul style="list-style-type: none"> • Dépistage (Malnutrition) • Education nutritionnelle • Elevage d'animaux • Jardins communautaires • Lavage des mains/latrines • Prise en charge Malnutrition MAM& SAM • Supplémentation en micronutriments • Supplémentation Fer/Acide Folique • Supplémentation Vit.A
	ACED	<p>Amélioration de la résilience des communautés de pêcheurs continentaux face aux pressions externes ;</p> <p>Amélioration de la sécurité alimentaire urbaine grâce aux jardins communautaires</p> <p>Améliorer la mise en marché des légumes agroécologiques produits à base de la jacinthe d'eau</p>	<ul style="list-style-type: none"> • Améliorer l'accès aux marchés • Aquaculture & pêche • Augmentation des intrants • Jardins communautaires
	Bioversity International	Healthy Food Africa	<ul style="list-style-type: none"> • Alimentation scolaire • Biodiversité • Education nutritionnelle • Gestion post-récolte (Formation) • Intensification durable • Lavage des mains/latrines • Pesticides/fertilisants (Contrôle)
	Banque Mondiale	Projet de Productivité Agricole en Afrique de l'Ouest	<ul style="list-style-type: none"> • Accès aux services financiers • Aquaculture & pêche • Création d'unités de transformation • Crédits (Mise à disposition) • Elevage d'animaux • Fortification (Variétés améliorées) • Gestion eau agricole • Gestion post-récolte (Formation)

Départements	Acteurs Exécutants	Projets	Actions prioritaires
			<ul style="list-style-type: none"> • Intensification durable • Jardins communautaires
Alibori	GiZ	ProCIVA ; ProSOL ; ProSAR ; ProFinA ; RBT-WAP ; ATVET/Femmes	
	World Vegetable center	Nutrifood ; SAFEVEG ; Choose Growth and Thrive;	<ul style="list-style-type: none"> • Alimentation scolaire • Biodiversité • Education nutritionnelle • Fortification (Variétés améliorées) • Intensification durable • Jardins communautaires
	Ambassade Pays-Bas	Orange Knowledge Program ; Emploi des Jeunes pour une Amélioration de la Sécurité Alimentaire au Nord Bénin ; OmiDelta	<ul style="list-style-type: none"> • Accès aux services financiers • Améliorer l'accès aux marchés • Elevage d'animaux • Gestion eau agricole • Inscription scolaire • Intensification durable • Jardins communautaires • Lavage des mains/latrines • Traitement de l'eau (Accès à l'eau potable)
	PAM	Programme Nationale d'Alimentation Scolaire Intégrée ; Résilience Covid Borgou Alibori	<ul style="list-style-type: none"> • Alimentation scolaire • Dépistage (Malnutrition) • Education nutritionnelle • Elevage d'animaux • Évaluation de la vulnérabilité • Filet de protection sociale • Fortification (Variétés améliorées) • Gestion post-récolte (Formation) • Inscription scolaire • Intensification durable • Jardins communautaires • Lavage des mains/latrines • Provision en situation d'urgence (Don aliment)
	TechnoServe	BeniBiz	<ul style="list-style-type: none"> • Accès aux services financiers

Départements	Acteurs Exécutants	Projets	Actions prioritaires
			<ul style="list-style-type: none"> • Améliorer l'accès aux marchés • Création d'unités de transformation
	SP-CAN	<p>Projet Multisectoriel, de l'Alimentation, de la Santé et de la Nutrition ;</p> <p>Projet de Nutrition et de Développement de la Petite Enfance</p>	<ul style="list-style-type: none"> • ANJE (Allaitement maternel Exclusif) • Déparasitage • Dépistage (Malnutrition) • Education nutritionnelle • Elevage d'animaux • Jardins communautaires • Lavage des mains/latrines • Prise en charge Malnutrition MAM& SAM • Supplémentation en micronutriments • Supplémentation Fer/Acide Folique • Supplémentation Vit.A
	CRS	Mc Govern Dole International Food for Education and Child Nutrition 2017	<ul style="list-style-type: none"> • Alimentation scolaire • Education nutritionnelle • Inscription scolaire • Intensification durable • Jardins communautaires • Lavage des mains/latrines • Supplémentation Vit.A • Traitement de l'eau (Accès à l'eau potable)
	DEDRAS	Inclusive AgriBusiness Development dans la commune de Banikoara	<ul style="list-style-type: none"> • Améliorer l'accès aux marchés • Augmentation des intrants • Création d'unités de transformation • Fortification (Variétés améliorées) • Gestion eau agricole • Gestion post-récolte (Formation) • Intensification durable • Jardins communautaires • MILDAS (Moustiquaire imprégnée)

Départements	Acteurs Exécutants	Projets	Actions prioritaires
	DANA	Projet d'Appui à la Production Vivrière et de Résilience dans les départements de l'Alibori, du Borgou et des Collines	<ul style="list-style-type: none"> • Création d'unités de transformation • Education nutritionnelle • Gestion post-récolte (Formation) • Lavage des mains/latrines • Pesticides/fertilisants (Contrôle)
Collines	GIZ	ProAgri4 ; ProCIVA ; ProSOL ; ProFinA; ATVET/Femmes	<ul style="list-style-type: none"> •
	PAM	Programme Nationale d'Alimentation Scolaire Intégrée	<ul style="list-style-type: none"> • Alimentation scolaire • Education nutritionnelle • Inscription scolaire • Jardins communautaires • Lavage des mains/latrines
	IFDC	Approche Communale pour le Marché Agricole 2	<ul style="list-style-type: none"> • Accès aux services financiers • Améliorer l'accès aux marchés • Augmentation des intrants • Gestion post-récolte (Formation) • Infrastructures pour le commerce intra régional
	TechnoServe	BeniBiz	<ul style="list-style-type: none"> • Accès aux services financiers • Améliorer l'accès aux marchés • Création d'unités de transformation
	Ambassade Pays-Bas	Développement d'une chaîne de valeur solidaire autour du saumurage du piment et de la tomate ; OmiDelta	<ul style="list-style-type: none"> • Améliorer l'accès aux marchés • Création d'unités de transformation • Fortification (Variétés améliorées) • Gestion eau agricole • Gestion post-récolte (Formation) • Jardins communautaires • Lavage des mains/latrines • Traitement de l'eau (Accès à l'eau potable)
	SP-CAN	Projet Multisectoriel, de l'Alimentation, de la Santé et de la Nutrition ;	<ul style="list-style-type: none"> • ANJE (Allaitement maternel Exclusif) • Déparasitage • Dépistage (Malnutrition)

Départements	Acteurs Exécutants	Projets	Actions prioritaires
		Projet de Nutrition et de Développement de la Petite Enfance	<ul style="list-style-type: none"> • Education nutritionnelle • Elevage d'animaux • Jardins communautaires • Lavage des mains/latrines • Prise en charge Malnutrition MAM& SAM • Supplémentation en micronutriments • Supplémentation Fer/Acide Folique • Supplémentation Vit.A
	PNUD	Projet Moyens de Subsistance Durables	<ul style="list-style-type: none"> • Accès aux services financiers • Aquaculture & pêche • Elevage d'animaux • Évaluation de la vulnérabilité • Fortification (Variétés améliorées) • Gestion eau agricole • Intensification durable • Jardins communautaires • Lavage des mains/latrines • Traitement de l'eau (Accès à l'eau potable)
	DANA	Projet d'Appui à la Production Vivrière et de Résilience dans les départements de l'Alibori, du Borgou et des Collines	<ul style="list-style-type: none"> • Création d'unités de transformation • Education nutritionnelle • Gestion post-récolte (Formation) • Lavage des mains/latrines • Pesticides/fertilisants (Contrôle)
	Banque Mondiale	Projet de Productivité Agricole en Afrique de l'Ouest	<ul style="list-style-type: none"> • Accès aux services financiers • Aquaculture & pêche • Création d'unités de transformation • Crédits (Mise à disposition) • Elevage d'animaux • Fortification (Variétés améliorées) • Gestion eau agricole • Gestion post-récolte (Formation)

Départements	Acteurs Exécutants	Projets	Actions prioritaires
			<ul style="list-style-type: none"> • Intensification durable • Jardins communautaires
Ouémé	World Vegetable center	Nutrifood ; Choose Growth and Thrive	<ul style="list-style-type: none"> • Alimentation scolaire • Education nutritionnelle • Jardins communautaires
	GIZ	ProCIVA ;	<ul style="list-style-type: none"> •
	PAM	Programme Nationale d'Alimentation Scolaire Intégrée ; Projet d'Assistance Alimentaire des Personnes Affectées par les Inondations de 2019-2020	<ul style="list-style-type: none"> • Alimentation scolaire • Education nutritionnelle • Évaluation de la vulnérabilité • Inscription scolaire • Jardins communautaires • Lavage des mains/latrines • Provision en situation d'urgence (Don aliment)
	IFDC	Approche Communale pour le Marché Agricole 2	<ul style="list-style-type: none"> • Accès aux services financiers • Améliorer l'accès aux marchés • Augmentation des intrants • Gestion post-récolte (Formation) • Infrastructures pour le commerce intra régional
	TechnoServe	BeniBiz	<ul style="list-style-type: none"> • Accès aux services financiers • Améliorer l'accès aux marchés • Création d'unités de transformation
	Ambassade Pays-Bas	OmiDelta	<ul style="list-style-type: none"> • Gestion eau agricole • Lavage des mains/latrines • Traitement de l'eau (Accès à l'eau potable)
	SP-CAN	Projet Multisectoriel, de l'Alimentation, de la Santé et de la Nutrition ; Projet de Nutrition et de Développement de la Petite Enfance	<ul style="list-style-type: none"> • ANJE (Allaitement maternel Exclusif) • Déparasitage • Dépistage (Malnutrition) • Education nutritionnelle • Elevage d'animaux • Jardins communautaires • Lavage des mains/latrines

Départements	Acteurs Exécutants	Projets	Actions prioritaires
			<ul style="list-style-type: none"> • Prise en charge Malnutrition MAM& SAM • Supplémentation en micronutriments • Supplémentation Fer/Acide Folique • Supplémentation Vit.A
	<p>PNUD</p>	<p>Projet Moyens de Subsistance Durables ;</p> <p>Projet Commune du Millénaire de Bonou</p>	<ul style="list-style-type: none"> • Accès aux services financiers • Améliorer l'accès aux marchés • ANJE (Allaitement maternel Exclusif) • Aquaculture & pêche • Création d'unités de transformation • Education nutritionnelle • Elevage d'animaux • Évaluation de la vulnérabilité • Fortification (Variétés améliorées) • Gestion eau agricole • Gestion post-récolte (Formation) • Inscription scolaire • Intensification durable • Jardins communautaires • Lavage des mains/latrines • Prise en charge Malnutrition MAM& SAM • Traitement de l'eau (Accès à l'eau potable)
	<p>ACED</p>	<p>Amélioration de la résilience des communautés de pêcheurs continentaux face aux pressions externes ;</p> <p>Amélioration de la sécurité alimentaire urbaine grâce aux jardins communautaires</p>	<ul style="list-style-type: none"> • Améliorer l'accès aux marchés • Aquaculture & pêche • Augmentation des intrants • Jardins communautaires
	<p>Bioversity International</p>	<p>Healthy Food Africa</p>	<ul style="list-style-type: none"> • Alimentation scolaire • Biodiversité • Education nutritionnelle • Gestion post-récolte (Formation)

Départements	Acteurs Exécutants	Projets	Actions prioritaires
			<ul style="list-style-type: none"> • Intensification durable • Lavage des mains/latrines • Pesticides/fertilisants (Contrôle)
	CARE Benin/Togo	Collective Impact For Nutrition ; Lucky Iron Fish ; Proteins For Population	<ul style="list-style-type: none"> • Accès aux services financiers • Améliorer l'accès aux marchés • ANJE (Allaitement maternel Exclusif) • Aquaculture & pêche • Dépistage (Malnutrition) • Education nutritionnelle • Elevage d'animaux • Fortification (Variétés améliorées) • Jardins communautaires • Lavage des mains/latrines • Supplémentation en micronutriments • Supplémentation Fer/Acide Folique • Supplémentation Vit.A
	ASCINB	Nutrition au Centre	<ul style="list-style-type: none"> • ANJE (Allaitement maternel Exclusif) • Dépistage (Malnutrition) • Education nutritionnelle • Gestion post-récolte (Formation) • Jardins communautaires • Lavage des mains/latrines • Prise en charge Malnutrition MAM& SAM • Traitement de l'eau (Accès à l'eau potable)
	Banque Mondiale	Projet de Productivité Agricole en Afrique de l'Ouest	<ul style="list-style-type: none"> • Accès aux services financiers • Aquaculture & pêche • Création d'unités de transformation • Crédits (Mise à disposition) • Elevage d'animaux • Fortification (Variétés améliorées)

Départements	Acteurs Exécutants	Projets	Actions prioritaires
			<ul style="list-style-type: none"> • Gestion eau agricole • Gestion post-récolte (Formation) • Intensification durable • Jardins communautaires
Mono	World Vegetable center	Nutrifood ; SAFEVEG ; Growth and Thrive	<ul style="list-style-type: none"> • Alimentation scolaire • Education nutritionnelle • Jardins communautaires
	PAM	Programme Nationale d'Alimentation Scolaire Intégrée ; Appui au Renforcement de Capacité des Groupements de Personnes Vivant avec le VIH ; Projet d'Assistance Alimentaire des Personnes Affectées par les Inondations de 2019-2020	<ul style="list-style-type: none"> • Alimentation scolaire • Améliorer l'accès aux marchés • Augmentation des intrants • Création d'unités de transformation • Education nutritionnelle • Elevage d'animaux • Évaluation de la vulnérabilité • Inscription scolaire • Jardins communautaires • Lavage des mains/latrines • Provision en situation d'urgence (Don aliment)
	Ambassade Pays-Bas	Orange Knowledge Program ; OmiDelta	<ul style="list-style-type: none"> • Elevage d'animaux • Gestion eau agricole • Inscription scolaire • Jardins communautaires • Lavage des mains/latrines • Traitement de l'eau (Accès à l'eau potable)
	TechnoServe	BeniBiz	<ul style="list-style-type: none"> • Accès aux services financiers • Améliorer l'accès aux marchés • Création d'unités de transformation
	SP-CAN	Projet Multisectoriel, de l'Alimentation, de la Santé et de la Nutrition ; Projet de Nutrition et de Développement de la Petite Enfance	<ul style="list-style-type: none"> • ANJE (Allaitement maternel Exclusif) • Déparasitage • Dépistage (Malnutrition) • Education nutritionnelle

Départements	Acteurs Exécutants	Projets	Actions prioritaires
			<ul style="list-style-type: none"> • Elevage d'animaux • Jardins communautaires • Lavage des mains/latrines • Prise en charge Malnutrition MAM& SAM • Supplémentation en micronutriments • Supplémentation Fer/Acide Folique • Supplémentation Vit.A
	PNUD	Projet Moyens de Subsistance Durables	<ul style="list-style-type: none"> • Accès aux services financiers • Aquaculture & pêche • Elevage d'animaux • Évaluation de la vulnérabilité • Fortification (Variétés améliorées) • Gestion eau agricole • Intensification durable • Jardins communautaires • Lavage des mains/latrines • Traitement de l'eau (Accès à l'eau potable)
	Bioversity International	Food Africa	<ul style="list-style-type: none"> • Améliorer l'accès aux marchés • ANJE (Allaitement maternel Exclusif) • Biodiversité • Dépistage (Malnutrition) • Education nutritionnelle • Intensification durable • Prise en charge Malnutrition MAM& SAM
	Banque Mondiale	Projet de Productivité Agricole en Afrique de l'Ouest	<ul style="list-style-type: none"> • Accès aux services financiers • Aquaculture & pêche • Création d'unités de transformation • Crédits (Mise à disposition) • Elevage d'animaux • Fortification (Variétés améliorées)

Départements	Acteurs Exécutants	Projets	Actions prioritaires
			<ul style="list-style-type: none"> • Gestion eau agricole • Gestion post-récolte (Formation) • Intensification durable • Jardins communautaires
Couffo	World Vegetable center	SAFEVEG	<ul style="list-style-type: none"> • Biodiversité • Fortification (Variétés améliorées) • Intensification durable
	GIZ	ProCIVA ;	<ul style="list-style-type: none"> •
	Ambassade Pays-Bas	Développement d'une chaîne de valeur solidaire autour du saumurage du piment et de la tomate	<ul style="list-style-type: none"> •
	PAM	Programme Nationale d'Alimentation Intégrée ; Appui au Renforcement de Capacité des Groupements de Personnes Vivant avec le VIH	<ul style="list-style-type: none"> • Alimentation scolaire • Améliorer l'accès aux marchés • Augmentation des intrants • Création d'unités de transformation • Education nutritionnelle • Elevage d'animaux • Évaluation de la vulnérabilité • Inscription scolaire • Jardins communautaires • Lavage des mains/latrines
	Ambassade Pays-Bas	Orange Knowledge Program ; OmiDelta	<ul style="list-style-type: none"> • Elevage d'animaux • Gestion eau agricole • Inscription scolaire • Jardins communautaires • Lavage des mains/latrines • Traitement de l'eau (Accès à l'eau potable)
	SP-CAN	Projet Multisectoriel, de l'Alimentation, de la Santé et de la Nutrition ; Projet de Nutrition et de Développement de la Petite Enfance	<ul style="list-style-type: none"> • ANJE (Allaitement maternel Exclusif) • Déparasitage • Dépistage (Malnutrition) • Education nutritionnelle • Elevage d'animaux • Jardins communautaires

Départements	Acteurs Exécutants	Projets	Actions prioritaires
			<ul style="list-style-type: none"> • Lavage des mains/latrines • Prise en charge Malnutrition MAM& SAM • Supplémentation en micronutriments • Supplémentation Fer/Acide Folique • Supplémentation Vit.A
	Banque Mondiale	Projet de Productivité Agricole en Afrique de l'Ouest	<ul style="list-style-type: none"> • Accès aux services financiers • Aquaculture & pêche • Création d'unités de transformation • Crédits (Mise à disposition) • Elevage d'animaux • Fortification (Variétés améliorées) • Gestion eau agricole • Gestion post-récolte (Formation) • Intensification durable • Jardins communautaires
Donga	GIZ	ProAgri4, ProFinA ; FI-Agri IV ; ATVET/Femmes	<ul style="list-style-type: none"> •
	PAM	Programme Nationale d'Alimentation Intégrée ; Appui au Renforcement de Capacité des Groupements de Personnes Vivant avec le VIH	<ul style="list-style-type: none"> • Alimentation scolaire • Améliorer l'accès aux marchés • Augmentation des intrants • Création d'unités de transformation • Education nutritionnelle • Elevage d'animaux • Évaluation de la vulnérabilité • Inscription scolaire • Jardins communautaires • Lavage des mains/latrines
	Ambassade Pays-Bas	Orange Knowledge Program ; Horti Bénin ; OmiDelta	<ul style="list-style-type: none"> • Améliorer l'accès aux marchés • Création d'unités de transformation • Elevage d'animaux • Fortification (Variétés améliorées)

Départements	Acteurs Exécutants	Projets	Actions prioritaires
			<ul style="list-style-type: none"> • Gestion eau agricole • Gestion post-récolte (Formation) • Inscription scolaire • Intensification durable • Jardins communautaires • Lavage des mains/latrines • Traitement de l'eau (Accès à l'eau potable)
	TechnoServe	BeniBiz	<ul style="list-style-type: none"> • Accès aux services financiers • Améliorer l'accès aux marchés • Création d'unités de transformation
	SP-CAN	<p>Projet Multisectoriel, de l'Alimentation, de la Santé et de la Nutrition ;</p> <p>Projet de Nutrition et de Développement de la Petite Enfance</p>	<ul style="list-style-type: none"> • ANJE (Allaitement maternel Exclusif) • Déparasitage • Dépistage (Malnutrition) • Education nutritionnelle • Elevage d'animaux • Jardins communautaires • Lavage des mains/latrines • Prise en charge Malnutrition MAM& SAM • Supplémentation en micronutriments • Supplémentation Fer/Acide Folique • Supplémentation Vit.A
	PNUD	Projet Moyens de Subsistance Durables	<ul style="list-style-type: none"> • Accès aux services financiers • Aquaculture & pêche • Elevage d'animaux • Évaluation de la vulnérabilité • Fortification (Variétés améliorées) • Gestion eau agricole • Intensification durable • Jardins communautaires • Lavage des mains/latrines

Départements	Acteurs Exécutants	Projets	Actions prioritaires
			<ul style="list-style-type: none"> • Traitement de l'eau (Accès à l'eau potable)
Plateau	World Vegetable center	SAFEVEG	<ul style="list-style-type: none"> • Biodiversité • Fortification (Variétés améliorées) • Intensification durable
	GiZ	ProCIVA ;	<ul style="list-style-type: none"> •
	PAM	Programme Nationale d'Alimentation Scolaire Intégrée	<ul style="list-style-type: none"> • Alimentation scolaire • Education nutritionnelle • Inscription scolaire • Jardins communautaires • Lavage des mains/latrines
	IFDC	Approche Communale pour le Marché Agricole 2	<ul style="list-style-type: none"> • Accès aux services financiers • Améliorer l'accès aux marchés • Augmentation des intrants • Gestion post-récolte (Formation) • Infrastructures pour le commerce intra régional
	Ambassade Pays-Bas	Orange Knowledge Program ; OmiDelta	<ul style="list-style-type: none"> • Elevage d'animaux • Gestion eau agricole • Inscription scolaire • Jardins communautaires • Lavage des mains/latrines • Traitement de l'eau (Accès à l'eau potable)
	TechnoServe	BeniBiz	<ul style="list-style-type: none"> • Accès aux services financiers • Améliorer l'accès aux marchés • Création d'unités de transformation
	SP-CAN	<p>Projet Multisectoriel, de l'Alimentation, de la Santé et de la Nutrition ;</p> <p>Projet de Nutrition et de Développement de la Petite Enfance</p>	<ul style="list-style-type: none"> • ANJE (Allaitement maternel Exclusif) • Déparasitage • Dépistage (Malnutrition) • Education nutritionnelle • Elevage d'animaux • Jardins communautaires • Lavage des mains/latrines

Départements	Acteurs Exécutants	Projets	Actions prioritaires
			<ul style="list-style-type: none"> • Prise en charge Malnutrition MAM& SAM • Supplémentation en micronutriments • Supplémentation Fer/Acide Folique • Supplémentation Vit.A
	PNOPPA	Projet d'appui à la Structuration d'une Agriculture Familiale Rentable, Equitable et Durable	<ul style="list-style-type: none"> • Accès aux services financiers • Améliorer l'accès aux marchés • Intensification durable
	Banque Mondiale	Projet de Productivité Agricole en Afrique de l'Ouest	<ul style="list-style-type: none"> • Accès aux services financiers • Aquaculture & pêche • Création d'unités de transformation • Crédits (Mise à disposition) • Elevage d'animaux • Fortification (Variétés améliorées) • Gestion eau agricole • Gestion post-récolte (Formation) • Intensification durable • Jardins communautaires
Littoral	World Vegetable center	Choose Growth and Thrive	<ul style="list-style-type: none"> • Biodiversité • Fortification (Variétés améliorées) • Intensification durable • Jardins communautaires
	GIZ	ProCIVA ;	<ul style="list-style-type: none"> •
.	PAM	Programme Nationale d'Alimentation Scolaire Intégrée	<ul style="list-style-type: none"> • Jardins communautaires • Alimentation scolaire • Lavage des mains/latrines • Education nutritionnelle • Inscription scolaire
	Bioversity International	Healthy Food Africa	<ul style="list-style-type: none"> • Education nutritionnelle • Intensification durable • Biodiversité • Pesticides/fertilisants (Contrôle) • Gestion post-récolte (Formation)

Départements	Acteurs Exécutants	Projets	Actions prioritaires
			<ul style="list-style-type: none"> • Lavage des mains/latrines • Alimentation scolaire
	Ambassade Pays-Bas	OmiDelta	<ul style="list-style-type: none"> • Gestion eau agricole • Lavage des mains/latrines • Traitement de l'eau (Accès à l'eau potable)
	ACED	Amélioration de la résilience des communautés de pêcheurs continentaux face aux pressions externes	<ul style="list-style-type: none"> • Aquaculture & pêche • Améliorer l'accès aux marchés
	Banque Mondiale	Projet de Productivité Agricole en Afrique de l'Ouest	<ul style="list-style-type: none"> • Accès aux services financiers • Aquaculture & pêche • Création d'unités de transformation • Crédits (Mise à disposition) • Elevage d'animaux • Fortification (Variétés améliorées) • Gestion eau agricole • Gestion post-récolte (Formation) • Intensification durable • Jardins communautaires

Annexe 10 : Liste des projets identifiés

N°	Liste des projets
1	Amélioration de la résilience des communautés de pêcheurs continentaux face aux pressions externes
2	Amélioration de la sécurité alimentaire urbaine grâce aux jardins communautaires
3	Améliorer la mise en marché des légumes agroécologiques produits à base de la jacinthe d'eau
4	Approche Communale pour le Marché Agricole 2
5	Appui au Renforcement de Capacité des Groupements de Personnes Vivant avec le VIH
6	Education et Formation Technique Professionnelles Agricoles (EFTPA)/ Education, Formation Technique Professionnelle Agricole pour Femmes (ATVET/Femmes)
7	BeniBiz
8	Choose Growth and Thrive
9	Collective Impact For Nutrition
10	Développement d'une chaîne de valeur solidaire autour du saumurage du piment et de la tomate
11	Emploi des Jeunes pour une Amélioration de la Sécurité Alimentaire au Nord Bénin
12	Fonds d'Investissement Agriculture (FI-Agri)
13	Food Africa
14	Healthy Food Africa
15	Horti Bénin
16	Inclusive AgriBusiness Development dans la commune de Banikoara
17	Lucky Iron Fish
18	Mc Govern Dole International Food for Education and Child Nutrition 2017
19	Nutrifood
20	Nutrition au Centre
21	OmiDelta
22	Orange Knowledge Program
23	Prévention de la Malnutrition et de la Sécurité Alimentaire
24	Promotion de l'Agriculture (ProAgri4)
25	Centre d'Innovations vertes pour le secteur agro-alimentaire (ProCIVA)
26	Promotion du Financement Agricole (ProFinA)
27	Programme Nationale d'Alimentation Scolaire Intégrée

N° Liste des projets

- 28 Programmes de coopération avec le Gouvernement du Bénin
- 29 Projet Commune du Millénaire de Bonou
- 30 Projet d'Appui à la Production Vivrière et de Résilience dans les départements de l'Alibori, du Borgou et des Collines
- 31 Projet d'appui à la Structuration d'un Agriculture Familial Rentable Equitable et Durable
- 32 Projet d'Assistance Alimentaire des Personnes Affectées par les Inondations de 2019-2020
- 33 Projet de Nutrition et de Développement de la Petite Enfance
- 34 Projet de Productivité Agricole en Afrique de l'Ouest
- 35 Projet Moyens de Subsistance Durables
- 36 Projet Multisectoriel, de l'Alimentation, de la Santé et de la Nutrition
- 37 Politique Foncière Responsable (ProPFR2)
- 38 Projet d'appui au renforcement de l'infrastructure qualité pour la filière Soja (ProQUAL)
- 39 Projet de Sécurité alimentaire et renforcement de la résilience (ProSAR)
- 40 Protection et Réhabilitation des Sols pour améliorer la Sécurité Alimentaire (ProSOL)
- 41 Proteins For Population
- 42 Réserve de biosphère transfrontalière W-Arly-Pendjari (RBT-WAP)
- 43 Résilience Covid Borgou Alibori
- 44 SAFEVEG

Annexe 11: Liste des personnes interviewées

Structure	Personne de contact	Fonction	Numéro de téléphone	Courriel
ACED	Fréjus TOTHO		96386015	
Alliance de la Société Civile pour l'Intensification de la Nutrition au Bénin (ASCINB)	PEDRO Ernest Comlan		97891163 / 97178099	ascinb.secretariat@gmail.com
Ambassade Pays-Bas	Clement Edah	Expert SAN	97972351	clement.edah@minbuza.nl
Bioersity International	Aman OMONDI B.	Représentant Résident	61400774	b.a.omondi@cgiar.org
CARE Benin/Togo	Kosi Davo	Coordonnateur du programme SAN	97081770	
Conseil National pour l'Alimentation et la Nutrition (SP-CAN)	Georges OGOUDEDJI	Assistant technique SP/CAN	97271027	atagano@yahoo.fr
Conseil National pour l'Alimentation et la Nutrition (SP-CAN)	Jeanne TOGBENOU	Chargé de programme communautaire	66541567	jdtoqbenou@gmail.com
Direction de l'Alimentation et de la Nutrition Appliquée (DANA)	Jacques HOUGBENOU		94413013	
DCIC/MIC Ministère du commerce	Alexandre Adjignon	Chef Service Prix, Distribution, Assistance et Statistiques	66005125	nalexджи@yahoo.fr
DEDRAS ONG	Clovis Gbewedo		95570043	gbewedoclovis@yahoo.fr
DEDRAS ONG	Kayode Balogoun		96062440	
DGPD/MDC	Philippe Sededji	Cher Service	95869133	sphilos2000@yahoo.fr
Direction de l'Alimentation et de la Nutrition Appliquée (DANA)	Jacques HOUGBENOU	DG	94413013	jacquos75@yahoo.fr
DPME/ANSSP/Ministère Santé	Jeannine M. Agbo Epe Lawani	Sage-Femme, Nutritionniste, Epidemiologiste	97763267	agbojeannine@yahoo.fr
Ministère de l'Agriculture de l'Elevage et la Pêche/DPV	SOGLO Rodrigue	Chef Service Promotion Qualité	61687071	
FAO	DJENONTIN Irène		67720555	irene.djenontin@fao.org et irene.djenontin@yahoo.fr
Fonds des Nations Unies pour l'Enfance (UNICEF)	Bonaventure Muhimfura	Expert Nutritionniste	52295460	bmuhimfura@unicef.org
GiZ	Elisée MAHOUSI	Conseiller Technique Politique/ ProSAR	97208620	elisee.mahoussi@giz.de
GRAPAD ONG	GBESSY Victor	Directeur Exécutif	96895624	gbessyvictor@yahoofr

Structure	Personne de contact	Fonction	Numéro de téléphone	Courriel
MAEP	AKELE Olivier	Conseiller Technique politique au MAEP	62 60 47 83/94469388	olivier.akele@giz.de
MAEP/CT-SAGSA	Gildas Nangbe	Chef Division Suivi Vulnerabilite a l'Insecurite Alimentaire	97752753	gildas_nangbe@yahoo.fr
Ministères des Affaires Sociales et de la Microfinance	Bruno	DG Adjoint	97687161	
PAM	Yolande Agueh	Chargée Nutrition	69665526	yolande.agueh@wfp.org
PNOPPA	Anselme Akogou	RSE	97359466	akogou.anselme@gmail.com
PNUD	LOUEKE Guy Médard	Coordonnateur du Projet Commune du Milliénaire de Bonou	96722405	
PNUD	Marie-Jose Kogbeto	Coordonatrice PMSD	97114943	kogbetomj@yahoo.fr
PTAA	Arnold Sagui	Assistant de recherche	51115947	
SAS/Ministère de l'enseignement maternel et primaire (MEMP)	Elisee V. Oussou	Chef Service	95869133	oussouelisee@yahoo.fr
UNICEF	Bonaventure		52295460	bmuhimfura@unicef.org
Union Européenne	Huchon		21312617	jean.huchon@eeas.europa.eu
World Vegetable Center	Mathieu AYENAN	Assistant recherche	96063461	

Annexe 12: Présentation des cibles visées en fonction des projets/programmes répertoriés

Intitulé des projets/Programmes	Cibles visés
OmiDelta	Population
Orange Knowledge Program	Enseignant
	Lycéen
Prévention de la Malnutrition et de la Sécurité Alimentaire	Ménage
ProAgri4	Producteur agricole
ProCIVA	Producteur agricole
ProFinA	Producteur agricole
Programme Nationale d'Alimentation Scolaire Intégrée	Elève
Programmes de coopération avec le Gouvernement du Bénin	Enfant de 0 à 35 mois
	Enfant de 0 à 59 mois
	Enfant de 12 à 59 mois
	Enfant de 6 à 23 mois
	Femme allaitante (0 à 5 mois)
	Femme allaitante (06 à 23 mois)
	Femme enceinte
Projet Commune du Millénaire de Bonou	Elève
	Producteur agricole
Projet d'Appui à la Production Vivrière et de Résilience dans les départements de l'Alibori, du Borgou et des Collines	Producteur agricole
Projet d'appui à la Structuration d'un Agriculture Familial Rentable Equitable et Durable	Producteur agricole
Projet d'Assistance Alimentaire des Personnes Affectées par les Inondations de 2019-2020	Population
Projet de Nutrition et de Développement de la Petite Enfance	Enfant de 0 à 59 mois
	Femme allaitante (0 à 23 mois)
	Femme enceinte
	Ménage
Projet de Productivité Agricole en Afrique de l'Ouest	Producteur agricole

Projet Moyens de Subsistance Durables	Autorité communale
	Producteur agricole
Projet Multisectoriel, de l'Alimentation, de la Santé et de la Nutrition	Enfant de 0 à 59 mois
	Femmes ayant des enfants de 0 à 59 mois
	Ménage
ProPFR2	Producteur agricole
ProSAR	Enfant de 6 à 23 mois
	Femme en âge de procréer (15 à 49 ans)
	Ménage
ProSOL	Producteur agricole
Proteins For Population	Enfant de 6 à 23 mois
	Femme allaitante (06 à 23 mois)
RBT-WAP	Producteur agricole
Résilience Covid Borgou Alibori	Ménage
	Producteur agricole
SAFEVEG	Producteur agricole